時報

民國念一年七月七日星期四

今天貳大張售大洋三分四厘

第壹萬零零十號

中華郵政特准掛號立券按照總包特別優益寄遞之報紙

時報廣告刊例

頭等長行 每行一元八角 計十寸高二行起碼

△報名傍上封面半版每大洋二百廿五元正△第五版（即電影時報）短行十五字高每行五角第六版新聞短行用一字高每行一元均三行起碼

特別長行 每行九角 計五寸高登在新聞欄中三行起碼

特別短行 每行六角 計三寸三分高登在新聞欄中四行起碼

▲附註▼ 計算行數字數以本館五號字為標準譬如一英寸闊可排十個五號字即作十行計算

時報定報價目 本國及日本一個月一元 三個月二元九角 六個月五元七角 九個月八元四角 全年十一元 南洋歐美一個月二元四角五分 三個月七元一角 六個月十四元一角 九個月二十元八角五分 全年二十七元四角 報費先惠郵票九五計算 本報編輯部設於上海浙江路七〇八號（小花園南首）電話九一二〇四 廣告部 設於漢口路N廿四號 電話九一二〇一 營業部 九一五一四

郵票牌香煙

品質高尚 價錢公道

每包銅元拾枚

內附各色贈券可掉赤金戒及其他日用贈品掉換章程詳載煙盒芯子贈券極多吸者易得

中國華達煙公司啓

最重商業信譽之大商店

華昌衣莊

為擴充營業數量起見破例優待顧客減價一個月

（一）購貨滿一十元以上九五扣 二十元以上九扣

（二）自國歷六月念四日起七月念四日止期滿不展期

凡欲解決服裝問題者盍興乎來？

地址 四馬路石路

中國銀行莫干山夏季辦事處

已於七月四日開幕

四明銀行添設上海南市分行廣告

（一）開業日期 七月十三日 （二）分行地址 新開河民國路臺灣路轉角 （三）業務 設商業儲蓄兩部各界惠顧至為歡迎

中國通商銀行

商業部 各種存款放款匯款押款

儲蓄部 各種定期活期儲蓄往來存款

（總行）上海黃浦灘七號（電話一五五五〇一五五五六至五九）（分行）南市分行上海法租界十六舖（電話八三二二三）虹口分行北四川路（電話四二一八八） 寧波分行江北岸 杭州代分處 安慶 虹口 漢口 蘇州 上海銀行分行 合州 南京 ……（總行電報掛號三七七三）

上海綢業銀行鳴謝各界

敬啓者敝行開幕渥承

各界諸公惠臨指教復蒙

寵賜厚貺感謝莫名惟因來賓衆多招待未周簡慢尚乞

鑒諒專此鳴謝諸維

愛照

行址 漢口路六十三號

有線電報掛號 七三一八號

電話號碼 總經理室 九三二五四 營業部 九三三五六 儲蓄部 九三三五五

董事長 王延松

常務董事 晉正炳 裴雲卿 馬驥良

董事 胡熙生 張澹如 裴仲卿 陳子明 沈琴廣 潘公展 俞國珍

監察人 程用六 徐寄庼 金鑑清

總經理 王延松 經理 田和卿 副經理 劉展安 駱清華

鞠躬

英商開平礦務有限公司發給六厘債票利息廣告

英商開平礦務有限公司 ……

鳴謝 上海縣閘鎮保衛團

絞盤牌香烟

綠陰絮語

「女郎問」郎君精於辨烟香烟中孰者香味最佳曷試言之……

「少年答」余吸烟夥矣於衆烟中獨愛賞此絞盤牌……

「少年問」卿意云何……

「女郎答」儂亦愛吸絞盤牌者。

旃檀瑞像

釋迦佛只此像為佛親自摩頂受記者靈跡疊著在北京旃檀寺時足下騰空能以線界之而過庚子年失去此為明代拳刻者金印每張一角半〇五彩三聖像三角〇八彩三聖像六角〇萬報莊嚴圖四角〇五彩草馱像三角〇普賢像三角〇極樂世界莊嚴圖四角〇地藏像二角〇渡海像二角〇千手像二角〇文殊像二角〇散花像三角〇應化事跡三角〇靈山法會十六元

上海望平街 南京太平街 有正書局啓

申公普濟水

俾爾壽而康

壽與康人生幸福要件但一患疾病即為破壞壽與康寧之大敵現今時值炎暑雖善於衛生者亦難保其決不發生時疫急痧惟申公普濟水久為驅除時疫急痧之第一良藥故欲保壽與康寧者宜速購備申公普濟水

上海南京路南香粉弄衛成製藥號主人啓

藍十字會謙益傷科專門醫院感謝大慈善家哈同羅老夫人並姬覺彌先生

本院向在閘北海寧路和坊內前因一二八滬變以來交通阻塞即遷三馬路民和里照常設診該屋承哈同羅老夫人並姬覺彌先生贊助均為免收租金現因閘北地方恢復原狀明日起完全遷回原址特此登報感謝

董事 王一亭 秦潤卿 ……

醫務主任 ……

謹謝

江蘇教育廳立案

蘇州私立樂益女子初級中學招生

一年級 上期 五十名 下期 二十五名 二年級 上期 十五名（考期）七月二十日（校址）蘇州……

教育廳立案

蘇州私立萃英中學校招生

（學額）高中一二年級初中一二年級（考期）七月十八日（科目）黨義國文英文算學科學（報名）須繳原校證明書……（校址）蘇州閶門外……

河南省立河南大學招生通告

一招考年級 二報名手續 三投考資格 四報名與考試之日期及地點 五考試科目

中華民國二十一年 月 日

教育部立案上海美術專科學校招男女生

（考試）第一次八月一日 第二次八月二十六日 第三次九月五日 九月十日（開學） 校址 上海法租界菜市路（詳章函索附郵票八分）

校董 蔡元培 校長 劉海粟 啓

江蘇省立

松江女子中學招生

（名額）初中一年級五十名高中普通科一年級師範科二年級插班生若干名（報名日期）七月十一日起至七月二十二日午十二時止（考試日期）七月二十五日至二十七日 松江縣署前本校（函索簡章附郵一分）

中法大學藥科招男女生

科別年級	報名	考試科目	考試日期及地點
本科一年級及補習科	即日起到法租界辣斐德路四百十號本藥科填寫報名單呈驗畢業證書隨繳報名費二元及最近半身照片二張	國文、英文或法文、數學物理、化學動植物	七月二十五日至二十七日在本藥科舉行

簡章函索附郵票二分即寄

學長 褚民誼

教育部備案 教育局立案

私立上海民立女子中學校招生

（名額）初中部一年級新生及二三年級插班生高中普通科一年級新生及二三年級插班生（報名）即日起至考期前一日止（考期）第一次七月一日八日上午九時起（章程）函索附郵五分（校址）上海西門文廟路 附屬小學招生手續同

招生委員會啓

衛國陣亡將士遺族撫育會勸募基金啟事

我們後死的同胞！一二八前敵將士抗日的血戰，你們尚能回憶麼？諸將士爲民族爭生存，奮不顧身的犧牲性命，我們應該怎樣的撫慰其遺族，以顯示我們的民族性，本會已代我同胞擬就撫慰的辦法了，希望同胞們傾囊捐助，共襄本會的義舉！

常務委員 許世英 陳其采 虞和德 史量才 馮少山 鄔志豪 朱慶瀾 杜月笙 王曉籟 林康侯

保管委員 林康侯銀行公會代表 王曉籟市商會代表 秦潤卿錢業公會代表 陳霆銳律師公會代表 王海帆會計師公會代表 胡孟嘉 徐永祚 王伯元

收款處 中國銀行 交通銀行 四明銀行 中南銀行 金城銀行 廣東銀行 福康錢莊 同春錢莊 西藏路八十號本會

今後之生活

人生在世、第一是求生存、第二是求活動、所謂生活云者、即此義也、生存須有穩固之資財、活動更藉幸運之機會、兼斯二者、人生於世、乃爲不虛、然欲達此志願、必自已求之、不能倖而致也、本會自創辦有獎儲蓄以來、即開世人至便至利之生活之門、每月儲零星之款、期滿而得整數之收入、是爲穩固之生存資財、每月五萬元之特獎、如今已由第一個而推及於第二個、一二三四等獎、每種已各有五十七個、是幸運之機會、隨時可以獲得、即無論何時、皆可活動、是今後解決生活問題、實無有愈於在本會儲蓄者、世之有心人、盍速來入會、此佈

詳章函索即奉

上海法租界愛多亞路七號 萬國儲蓄會啓

牛蘭案續審 僅答一二語

法官問其進食否 答未 勸其進食 答謂繼續絕食

律師爭辯移轉管轄須向最高法院請求一點

法庭定今晨續傳證人開庭審理

江蘇高等法院於六日上午、假江寗地方法院第二次審理牛蘭夫婦危害民國案、司法院司法行政部等機關均派員到院旁聽、牛蘭所聘之辯護律師陳瑛到庭、所聘之外籍律師費士文生等入旁聽席、原定上午八時開審、嗣因上海方面之證人未到、遲至十時三十五分始宣告開庭、法官升座後、即飭法警押牛蘭夫婦到庭、坐於被告席上、乃由審判長黎晃宣稱、本案今日繼續審理、原定八時開審、因證人未到、故遲至此時始開庭、黎言畢、即開始

向被告詢問 (法官問)牛蘭 昨日本院問你是那一國的人、你沒有答復、你究竟是那一國的人呢、(牛不答)、(問)你答出來與犯罪不犯罪是沒有影響的、(牛仍不答)(問)你六月三十日的狀上前段與後段是不同的、前段是聲請移轉管轄、這是就你的狀上所請求的問你、你何以不答呢、(牛不答)、(問)你既有一種請求、即有一種思想、如所請求的理由正當、本院方可裁定、你何以不答呢、(牛答)昨天審問的是違法行爲、而且問了五個鐘頭、所以我不願答復、(問)照你狀上所請求的前段是聲請移轉管轄、後段是請求本院爲管轄錯誤之判決、就你的狀上主張的、是與你有利的、你何以不答呢、(牛不答)、(問)你不答復、本院無法問你、你要聲請移轉、你可到最高法院去聲請、這是中國刑事訴訟法二十一條所規定的、因爲你狀上聲請移轉管轄、本院怕你不明瞭中國法律、所以叫你到最高法院去請求、將來准與不准、最高法院自有裁定、這是解決管轄問題之一法、還有一點、你聲請本院爲錯誤判決、究竟錯誤與否、本院雖尚無表示、但可說內地法院審理案件是一樣的、在本院審理與在上海高等第二分院審理、在中國法律上是一樣的、(牛答)這不是法律、簡直是笑話、(問)要你答復是對你有益的、你如不答、依刑訴法三百十條可以判決的、(牛答)這也是一種恐嚇、(問)這是好意、不是恐嚇、至此、法官改

問汪得利曾 (問)你六月三十日的狀上前後段不符、你如果要請求移轉管轄、你可照刑訴法向最高法院去聲請、(汪不答)、(問)你何以不答呢、(汪仍不答)、(問)你在上海有幾個住所、(汪不答)、(問)這與本案是沒有關係的、(汪不答)、(問)你何時到上海來的、(汪不答)、(問)這個與本案也是無關係的、(汪仍不答)、(問)牛蘭先來呢、抑是你先來呢、(汪不答)(問)你與牛蘭是什麼關係、是夫婦呢、抑不是夫婦呢、這是你們的身分問題、與本案是無關係的、(汪仍不答)、至此

官又詢牛蘭 (問)本院問你、你總不答、昨天開庭、本院叫你不要絕食、現在你有沒有吃飯呢、(牛答)未、(問)你何以要絕食呢、你要知道本案非一兩天所可解決的、絕食是自已吃苦的、你對管轄問題有爭執、不能就不吃飯、如果你的理由正當、是容易解決的、如你的理由不正當、不能以不吃飯爲正當的、(牛不答)、法官又

問汪德利曾 (問)絕食與本案無關、徒然自苦、你昨天吃飯沒有？(汪答未)、(問)這是本院的勸告、因爲絕食是自苦的、且本案非一兩天可解決、如證人到時、仍將續問、犯罪與否、俟問後再定、絕食是與本案無關的、你如果無犯罪行爲、吃飯也是沒有關係的、如有犯罪行爲、絕食也是無關的、(汪不答了、(問)現在本案本院正在審理中、並未說你一定犯什麼罪、爲什麼問你的話、你不答呢、(汪不答)、(問)今天本院問你的話、所答的很少、祇答一二句、本案今天不問了明天上午八時傳到證人後再開庭審理、本院勸你

第一要進食 第二對本院問話時要詳細答復、你如果不犯罪、本院可爲無罪之判決、如果有罪、當然要依法判罪、(牛汪俱不答)、(問)你要明白不是一開庭就一定成立你們犯罪的、還是要證據的、你們不同答、本院深不以爲然、最好你回所後一面進食、一面想想、明天還是答復、使本案早日決定、這是與你們有益的、(牛答)決仍繼續絕食(問)請回所想想、絕食是無益的、如單純請求移轉管轄、可向最高法院請求、最後由辯護律師陳瑛發言、對審判長囑牛蘭依刑訴法二十一條向最高法院請求移轉管轄一點、

認爲係誤解 該條規定、請注意如認爲可用二十一條、應請鈞院爲正式之裁定、同時並請注意刑訴法二十二條對於當事人指定管轄或請移轉管轄、應向該管法院聲請爲之規定、故被告六月二十九日狀請移轉管轄係照刑訴法之規定、並無不合、陳並補充移滬審理與被告有種種利益理由、謂被告係外國僑民、向居租界、若在滬審理、便利實多、今在京審理、致被告應享權利全被駁奪、且高等法庭所在地爲蘇州、何以要在南京開庭、此種理由完全不明、如係在蘇開審、於被告經濟上時間上均便利、若在京審理、損失甚大云、當經

審判長答復 謂本院囑牛蘭依刑訴法二十一條向最高法院請求移轉管轄、其意即係曉示被告、此次請求移轉並不合於二十一條、今其向貴律師詢問是否可以依此聲請移轉、並非本院誤解二十一條、至在京審理一點、查本院爲蘇州高等法院、除一二三分院外、皆受本院管轄、江寗法院亦即其一、照刑訴法所在地之意義、約分四點、一爲一時的、一爲繼續的、一爲任意的、一爲強制的、不但中國有此法例、即外國亦有此例、至在京審理原因、係因蘇州接近戰區、現雖略較平靜、但仍不能認爲十分平靜、在京審理並無不合云云、至此、審判長遂諭將牛蘭夫婦還押、宣告退庭、定明晨(七日)上午八時繼續傳集證人開庭審理、江寗地方法院看守所長龔寬、六日呈蘇高等法院、謂牛蘭夫婦本日退庭後、

忽各檢行李 聲稱、決意絕食同斃、並見囑、亦堅執不令人閱、現牛夫婦不沾水米已經四日、中國舊說若屆七天、即行畢命、以上情形、已經所長據實分別呈報、並再四開導、又不能強制進食、即令餓斃、在所長能力祇此、已屬盡其職責、惟案關國際、非常重要、揣其用意、如對所請求管轄問題與外籍律師出庭兩項、不能通融、勢必指日餓斃而已、除率同員丁切實開導、勸其進食、並分報外、情勢緊急、乞即派員蒞所看同監視、以免意外云云、

審判長黎晃 因牛蘭夫婦每問不答、並於二日起絕食關係、六日下午三時、偕同林殷兩推事、鍾檢察官等三人、赴司法部謁次長鄭天錫、報告兩日審問情形、並對此案商談甚久、

D區日軍撤退日期 日方又謂三日內答復

華豐紗廠日軍昨日撤退 豐田公大兩廠撤退無期

昨日上午十時、共同委員會我方俞委員鴻鈞應日方委員岡崎之約、往美領署共同委員會晤談、接洽D區日軍撤退時、共同委員會秘書耶格亦在座、先由俞委員提出詢問、D區日軍撤退確期及遲限撤退之理由、岡崎答稱、黃陸路之軍營尚須修理、而該項日陸戰隊共約二千五六百名、一時甚難佈置、但不久當完全撤退、俞氏以日方此種答覆已經六七次、迄未實行、此次既約往面洽、則當確實答覆、是否準備撤退及撤退之確實日期、今又以不久撤退之語以圖塞責、殊違協定精神、日方所據之理由亦不充分、蓋協定既經雙方承認、當不能以一方之困難而不踐其諾言、俞氏將此意表示後、岡崎乃允俟與日陸戰隊當局商酌後、於三日內答復、但至遲在二星期內當可完全撤退云云、旋談及豐田公大兩廠所駐日軍撤退問題、岡崎謂該兩廠在一二八前原有日軍駐守、以保護商民、俞氏即表示日廠既設於我國境內、我國官憲當負保護之責、不容他人代謀、而以前原有日軍駐守之說、更不能承認、故亦請限期撤退、岡崎答稱、俟D區日軍撤退後、即可撤退云、吳淞華豐紗廠、係日商所設、自滬戰爆發以後、廠中日籍職員均遷避來滬、僅留少數工人保管、迨我軍退守第二防線、日軍即派重兵將吳淞佔領、設「吳淞日軍守備司令部」於華豐紗廠、自是該廠乃成爲吳淞日軍之大本營、嗣停戰協定簽訂、戰區日軍陸續撤退、吳淞鎮之日軍、亦於五月二十五日撤退、當時雙方辦理移交手續、即在該廠、惟日方藉口保護日商、雖將吳淞鎮上日軍撤退、仍留憲兵二十餘人駐於華豐紗廠、日間駐留廠外、夜則分班在該廠之週圍巡哨、嗣經共同委員會我方委員俞鴻鈞及溫應星兩氏再三向日方交涉、迄未撤退、直至昨日上午十一時、始撤回公共租界內、當由公安局第七區署長李警派警前往該廠保護、

戒煙 斷癮 救苦金丹

樂王 天津 馮氏

上海白克路大通路西首 峻芝堂

本埠先施永安新新等各藥房均有出售

中國公墓

外長羅文幹發表談話

掠奪東北海關應科日本責任 不應勸誘被侵略者讓步

日本惺惺作態提出所謂調停辦法 英外次在下院答問亦可怪異

◎南京六日電、關於日本唆使東北僞組織掠奪我國海關事、羅文幹六日晚發表談話云、日本一面唆使其傀儡政府刦奪我東北海關、一面惺惺作態、提出其所謂調停辦法、冀我承認日本此項舉動、不僅使我國海關行政完整、抑且損害中國內外債之担保、不僅違反國聯公約九國條約之規定、抑且破壞一九零七年中日關於大連海關之條約、友邦政府爲保障公約信義計、爲維持外債担保計、對於此項事件、自不能漠焉置之、但解決此案正確途徑、應向日府提出政交涉、科其責任、繩其謬失、不應向中政府勸誘承認、換言之、友邦政府應設法阻止侵略者之侵略、不應敦促被侵略者之讓步、

◎倫敦五日電、國會下院今日復提及大連關問題、外次艾登答工黨議員台維斯之問話、稱大連關非被「滿洲國」佔領、大連日籍稅務司因拒絕將稅款解滬、致被免職、日職員遂全體辭職、以大連交與「滿洲國」云云、艾登續稱、英日兩使館已轉告中國當局以關於保障東省各關應擔負債賠各款額數及維持中國關稅完整之辦法、想「滿洲國」對此或有同意希望、中國政府將採何態度、現尚未定、英政府將繼續以可能及適當方法、謀各項債款之穩定、及中國關稅之完整云、(路透社)

壽命最長之模範大路爲柏油路

歐美各國五項大路之觀察與比較 (蓋測)

道路者、全國之血脈也、我國近年建設成績、以築路爲最著、但如北平至西山間之馬路、屢修屢毀、塵沙蕩漾、骨齒嶙峋、不徒有礙運轉、且不能保公共衛生、上海近郊各路、亦有因陋就簡之歎、予嘗遍歷歐美各城、察其所謂模範大路、不外下列五項、各隨當地所處環境、就其便者而敷建之、一日方石路、名日方石、而向上之一面、略帶圓勢、防車輛經行其上、馬蹄鐵之易滑而傾蹶也、二日墝磚路、不及石路之滑、三日木路、凡富森林之國、便於多建木路、猶富山石之國便於建設方石路也、木塊之舖地者、均已浸透防腐之液體、可免腐蝕、造木路宜用三和土、其上薄澆柏油、而更敷以河沙、車行其上、絕鮮聲喧、而又不感甚滑也、四日三和土路、其創始於一八六五年、蘇格蘭先試造之、一八七六年傳入法國、一八八八年又傳至德、宜於地基堅固之城市、且三和土之配合、必使甚勻、始克堅強耐久、五日柏油 asphalte 路、(又名地瀝青路)乃發明於一八四九年、先由法人馬力永 Marion 在瑞士國試造之、嗣是一八五四年、於巴黎市造此路、再後一八七三年、於荷國之涵塘市 Amsterdam 造此路、復後一八七七年、德人又於柏林造此路、而如美京華府五十五年以前所成之柏油路、今尚完整、五十五年之間、無需大修理、往年美京華府、舉行道路會議、各國預會專家之蒞彼視察者、僉謂此路經久無所損、惟覺前世紀之築路舊法、中間略高而兩旁太低、恐車輛之偏走兩旁者、重心不穩、新法雖亦中拱而旁削、但其相差之度已甚微、能保各車輛重心線之不逾定限、至云築路之法、則無論新舊、均將粗細之石子、逐層鋪上、最下一層之石子最粗、約有五公釐至二十公釐之直徑、至最上層、乃敷甚細之河沙、再上則澆以柏油、聞諸當代道路專家龕戶 B. A. Kerkhof 之言曰、柏油路之大革新、起於一九二三年、曩常習用之法、築路用「硾」、近則改「硾」爲「碾」、凡用碾路機加重緊壓而成者、堅強之度、既勝於硾、而其工作又可加速、將使寬十公尺之街、每日碾成二百公尺之遙、及其最後、乃澆柏油云云、綜觀以上五項道路、除木塊砌成之路、特見優長外、而其最爲有利者、自當首推柏油路、可免聲喧、其利一也、平坦光潔、其利二也、堅固耐久、可省修理之煩、其利三也、無風起塵揚之苦、其利四也、且如胡桃等樹、經春而美蔭蔽天、入秋而落葉滿地者、若使近臨平坦光潔之柏油路、便無久濕積陰之患、我國建設伊始、百廢待興、如有人於新計畫中、參用美北核果研究會黃副會長之提議、(參看民國十九年三月十二日本報社論)廣種胡桃、用以備荒年、並用以裕國計、則如媲美紐約第五陰道之柏油路、或將成爲中華新都府之模範大路矣、

哈關稅司報告

滿洲里關主任橫被逮捕

◎六日上海消息、總稅務司梅樂和、接濱江關稅務司柏特來電、據稱、滿洲里海關主任那威人舒卓資、於本月四日、被非法逮捕、此事渠有充分證據云、上述非法行動、現將通知那威當局、(路透社)

邀請國內學術研究外交方針

將在南京開會

◎南京六日電、汪精衛以外交問題已屆極度嚴重時期、亟欲邀請國內學術界聞人來京、會同研究中國在今日環境下之外交方針、藉以徵求意見、並充分磋商對策、業於上月發出聘函五十餘份、多爲大學教授、徐淑希等十餘人、已由平來京、在京者有李書華等十餘人、該會籌備及招待事宜、由唐有壬主持一切、蔡元培亦決留京參加、滬粵漢各地被請人員、日內即將到齊、會議地點、決定在華僑招待所、會議期、約在本月中旬、會議目的、完全以研究爲目的、並藉以徵詢各方意見、政府人員概不參加、

頭痛作嘔、性燥易怒、舌苔黃膩、此乃肝經失司腸胃違和之徵、象須服兜安氏小粒通便丸、使免釀重症、此丸性極和平不含成癮之質、確有健胃潤腸之功

專治 大便不通 消化不良 見食生厭 腸胃脹痛 反胃作酸 頭暈頭痛

各埠藥房均有出售

上海江西路四八九號 兜安氏西藥公司

調查團與齋藤會見
李頓因病不往

◎東京六日電、除李頓卿外、調查一行、於下午二時半、由吉田引導、訪問齋藤首相、並介紹各委員、會見時間十分鐘、即返旅館、（電通社）

◎東京六日電、日本新任外相內田康哉伯定明日在外務省、與國聯調查團會見、並決定於八日爲滿洲問題之正式會見、（電通社）

◎東京六日電、現因李頓勳爵抱恙、須靜養約一星期之久、聞將由調查團意委員安德羅凡蒂伯爵暫代調查團主席、（路透社）

日責有田失言
因其說出調查團未離遠東前日不承認僞國

◎東京六日電、外次有田曾向英使林特利表示在國聯調查團未離遠東之前、日政府將不承認「滿洲國」、今日日本報紙因此羣向有田抨擊、此事雖非重要、但日官方顧慮有田談話洩露後、將引起日人反響、使局勢更趨複雜、故特聲明有田言論、僅代表其個人意見、日政府並未受束縛、承認「滿洲國」可於適當時期實行、無須待調查團離遠東以後云、此外與調查團有關係之某君、近向東京美人創辦之日本廣知報記者談、日本如承認「滿洲國」、將違反九國條約、日報亦因此表示激昂、謂此言失檢、（路透社）

◎東京六日電、有田外務次官於英國駐日大使、關於「滿洲國」承認問題、訪問外務省之際、輕率言明日本政府、在李頓爵士之報告書未提出國際聯盟以前、無承認「滿洲國」之意、調查團某委員洩露反對、日本政府即時承認「滿洲國」之意嚮者、即爲此語之結果、故現已發生有田次官之責任問題、有重大化之形勢、（電通社）

◎東京六日電、日外務省爲有田次官之失言問題、以談話之形式發表、聲明否認曾對國聯或第三國有所言及、（電通社）

東北郵務機關攘奪未能實現

◎南京六日電、外部發表消息云、近日日方盛傳滿洲僞組織已通告萬國郵會、接收東省各郵務機關等情、萬國郵聯會並未接得通知、且即使有此項通知、在僞組織尚未加入該會前、亦絕不能有何效力、

殺虎關裁撤

◎南京七日電、財部准閻錫山建議、將殺虎關於七月一日實行撤裁、改爲塞外分關、六日特令基北關監督署知照、

美兵回抵斐島

◎馬尼剌六日電、美步兵第三十一團自上海開回菲律濱、已於今晨七時抵此間、登岸時、懸橋忽墜碼頭、致四兵受輕傷、已送往醫院、餘衆當即開往馬尼剌市舊營房、（國民社）

日輪長春丸觸礁
由大連開青島　日艦等馳往施救　船員乘客被救抵青

◎青島六日電、大連汽船會社之長春丸、由大連開青島、六日晨二時五十分、行經距青島八十海里之千里島、因霧觸礁、日球磨艦及港局飛鯨拖船馳往施救、

◎青島六日電、長春丸在千里島觸礁後、船底已毀、該船主爲求救便利計、仍令船開駛、約三小時、至海陽城附近沙灣間擱淺、該船共載有中外男女旅客船員共四百八十人、均由球磨艦運青、並無傷亡、惟貨物多損失、該船日內略事修理、即開連入塢、

浙開化縣長報告
白沙關擊竄赤匪

杭州訊、有小股赤匪、由懷玉山北部、竄入浙贛交界之白沙關、以圖進竄浙省、上月二十九日、開化縣政府據報、赤匪有由白沙關向開化進竄之象、當由開化縣長謝任難、派駐油溪口縣基幹部隊、開赴白沙關迎剿、同時民衆數百人、亦隨隊出發、當於翌日午後抵關、衝入關口、赤匪四十餘人、猛力抵抗、基幹隊開槍猛擊、斃匪五名、匪勢不支、乃紛向山中進竄、民衆又涉水猛追、格斃赤匪特支委員黃友財一名、當將該匪首符號服裝及匪之乾糧袋等、獲解回縣、昨（六日）由開化縣長呈報省府、

劉桂堂向內邱臨城逃竄

◎北平六日電、劉桂堂部經商高等部痛剿現由武安邢台向內邱臨城逃竄、

國聯決議
邀請土國加入

◎日內瓦六日電、國聯大會今日開特別會議時、美國凱洛格即非戰公約之發起人亦坐旁聽席中、各代表皆熱烈歡迎之、今日演說贊助邀請土耳其加入國聯者、有英澳日印愛爾蘭自由邦加拿大之代表、演說畢、大會即通過邀請土耳其加入國聯之決議案、嗣延會至七月十八日、預期屆時可收到土耳其之覆文、會現加入國聯者共有五十四國、已佔世界各國四分之三、（路透社）

希望六日飛行世界一周
美飛行家圖打破紀錄　自紐約出發　大霧中冥行兩小時
十一時三十分飛越大西洋

◎格萊西港五日紐芬蘭電、美飛行家麥吞與格利芬、今晨五時紐約出發、冀於六日內環航地球一周、打破濮斯德與茄的兩氏之紀錄、當於下午二時三十七分抵此間、因值大霧、在紐芬蘭東北部冥行二小時、始克安然降落此間、旋於五時〇二分加油出發、飛越大西洋、此後擬取道英國德國莫斯科西伯利亞阿拉斯加而返紐約、（國民社）

◎紐約五日電、馬丹安、格理飛兩氏之世界一週機、擬以六日間飛行世界一週、打破前年克德機所費八日十五時五十一分之紀錄、於今晨五時、乘西南風之追風出發、一路向紐芬蘭、在該地爲第一次着陸、補充燃料後一氣橫斷大西洋、通過英國德國莫斯科西伯利亞亞拉斯加坎拿大、然後歸還紐約、循克德前年同樣之航線、美國朝鮮、對該機成功與以多大之期待、（電通社）

◎紐約六日電、美飛行家格里芬與瑪騰已安渡大西洋、於今晨十時三十分飛過愛爾蘭格尼加爾郡之羅薩班那、計算彼等之飛越大西洋、僅需時十一小時三十分、（路透社）

◎倫敦六日電、今日午後未聞格里芬與瑪騰二飛行家降地消息、現信正在奮力前進、已抵歐洲、此次彼等飛渡大西洋、如此神速、必易造成新紀錄、數星期前歐哈特女士以十三小時三十分鐘飛越大西洋、造成新紀錄、今格瑪二氏復縮短二整小時、而較之昔日濮盖二氏以十六小時許飛越此洋、速至四小時半有奇、（路透社）

冠生園之三種壽禮

㊀……壽果　五彩美術花盒繪上繪麻姑獻壽圖內裝上等糖果定名壽果每盒二角

㊁……壽麵　本公司特製龍壽麵貯藏美術紙盒經時不變每盒一角二分

㊂……壽包　本公司飲食部著名奶油豬油包豆沙包等可以製成壽桃式樣凡欲定製請早先預約

●做壽送禮．如照老法．頗不堂皇．有此新式壽禮代替．可以增光壽堂……

▲本埠三處有售　㊀南京路冠生園總店　㊁法租界大馬路第二支店　㊂小東門第三支店

上海華商紗布交易所經紀人公會啟事

[illegible]

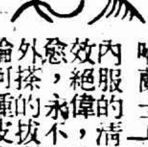

夏日炎熱，患梅毒者有復發之虞，周身酸痛，滿面潰爛，是毒發之現象，宜速醫治，本藥房發行哈蘭士六零六內服的清血滅毒，功效絕偉，患者一經治愈，永不復發，外搽的拔毒生肌，無論何種皮膚潰爛，立搽立愈，

▲內服六零六每瓶大洋一元七角五分　六零六藥膏大盒一元小四角半盒二角

太和藥房發行　上海四馬路　各藥房均有售

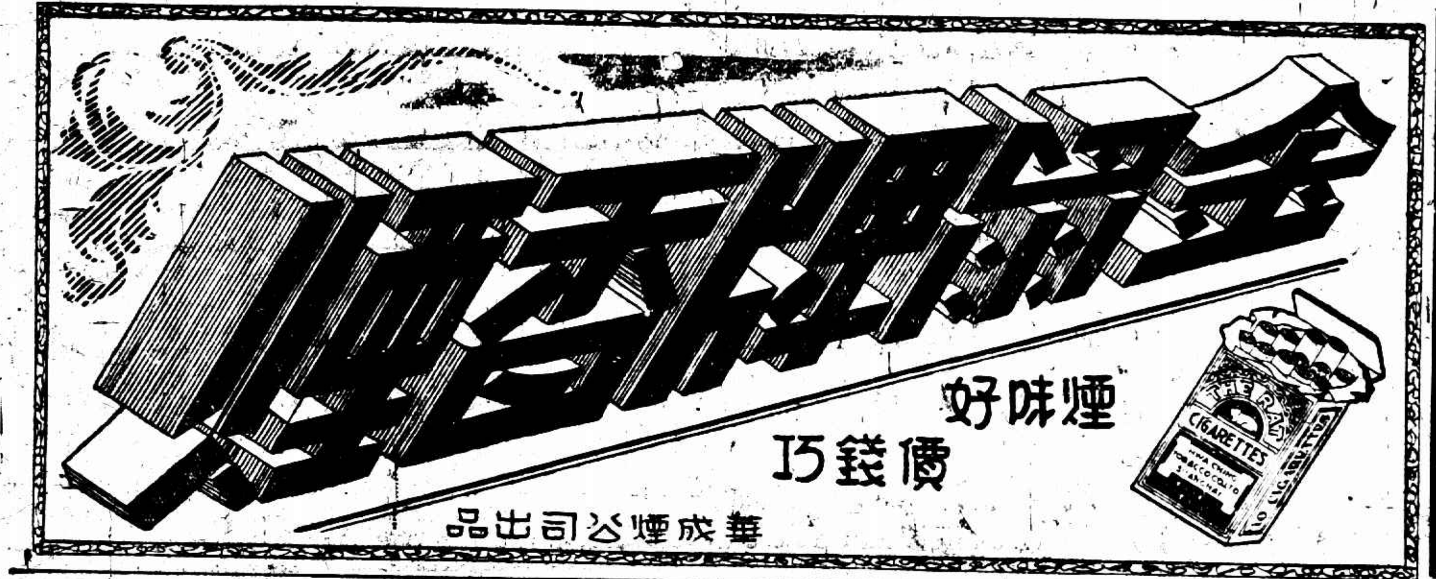

小說　春天裏的秋天（二十三）　巴金作

書又在桌上發見了她。

我是在一個多禮拜前接到這個電報的，但是到現在我還沒有寫信回家去問詳細情形。

爲了瑢我忘記了我底唯一的哥哥。我愛了瑢就不愛我底哥哥了。他曾經那樣地熱愛過我。我們曾經在一起度過差不多全部的幼年時代的光陰。他比我只大了兩歲。

我現在又想起哥哥了，在他自殺了一個多禮拜以後。

我坐下來，開始給我底妹妹寫信問她我底哥哥是怎樣自殺的，爲了什麼緣故，問她哥哥自殺後的家裏的情形。

窗戶大開着。陽光帶笑地爬進來。花在窗外對蝴蝶兒微笑。蜜蜂和蒼蠅在房裏飛舞。

我底心兒跟着文字在顫動。不遠處送來提琴底聲音，拉的是哀傷的調子。我知道那是一個姑娘在拉，那個常常穿着白衣的姑娘。我走過她底門前，常常看見她坐在洋臺上，總是那煩愁的面貌。她似乎患着長期的病，不然，在這美麗的天氣，在這美麗的年紀，她爲什麼不到街上去散步呢，不到花園去聞茉莉花香呢，不到海上去看星呢？

我把這一切都寫在信裏了。

狗叫，木柵門響，皮鞋底聲音，我知道是誰在走路，我底心突然顫抖起來。

「林，」在晴明的春天，響了銀鈴聲，多麼清脆。

她走進來，粉紅的衫子，黑短裙，明亮的大眼睛，開花着春天的美的瓜子臉。

我底筆放下了。我把信紙摺起來。

「我知道你一定在家。」她給我一個笑。

「你今天爲什麼不到我那里去？」她又給我一個笑。

「我在寫信。」我站起來。

「給誰寫？」

「給我底妹妹。」

「我不信，我要看。」她扁嘴。

「你看。」我把信攤開，遞給她看。

她在書桌前面坐下了。她注意地在讀，我在看她底臉色。幾片雲在臉上飛過，但依舊是晴明的天。

「寫得好，像在寫一篇小說。」

我微微笑。我底心裏在開花了。

「爲什麼不寫下去呢？是我來妨害了你？」

這時候我哪里還有心腸去繼續寫信？

「妨害我？不！我知道你要來，我寫着信等你。這信，今晚

營業稅增稅率
顧祝同到京請示

◎鎮江六日電、蘇省商聯會六日開會、贊同舉辦營業稅、並決定五要點、㊀原征千分之一者改征千分之二、㊁原征千分之二者、改征最高不得過千分之四、㊂原征千分之四以上者、仍照原征稅率、㊃營業稅折半征收、㊄自二十一年秋季起實行、

◎南京六日電、顧祝同六日晨由鎮抵京、當謁汪、請示財政問題、蘇省特種營業稅已決定暫行停辦、顧此來聞攜有改訂普通營業稅率新章、徵求中央同意、

鄂赤有竄湘企圖
何鍵請派兵會剿

◎長沙五日電、敗竄監利洪湖及大江北岸之賀龍段德昌諸匪、有渡江南犯企圖、何鍵除分配軍團裝甲輪嚴密防範外、並電蔣總司令請加派海陸空各軍會勦、蔣之（四日）日復電、已飭川鄂兩軍增加部隊會剿、並酌調兵艦飛機相機堵擊、又蔣支日電湘、如事實許可、當赴湘一行、目下尚難決、

中大限學生即日離校

◎南京六日電、中大六日佈告、限學生即日離校、邊遠省及災區學生不能離校者、可具備申請書、經核准、得借住指定之宿舍、聽候甄別、

無錫　法院檢驗有傷浮屍

十四區開化鄉南方泉、濱臨太湖、前日在入口處半里許沙灘上、發見無名男屍一具、當由圖正張大記、投報縣法院檢驗、驗得該屍年約三十餘歲、狀類舟子、背部有傷一處、膚色已變、膨脹如牛、查無屍屬認領、即諭圖正棺殮、據聞該屍係從太湖中汆來、最先發現者係一航船夥、據一般人之推測、或係湖中客船被盜、死者係一船戶、被匪推墮湖中溺斃云、

常熟　田賦委員來常追欠

蘇省省府因財政困難、由省府召集民財建各廳組織蘇省政府淸理田賦委員會、出發積欠各縣坐索賦款、本邑方面、於三日晚、到委員多人、計洪本立（財廳）、王聽秋（民廳）、柳貢禾（建廳）、孫國璋（敎廳）、金頌賢（保安處）、及書記等、賃寓常熟飯店、據該委員等談、省府爲澈底澄淸各縣田賦計、特組織此淸理委員會、查常熟一邑、歷年積欠賦稅、將達三十萬元、若不設法淸理、省收無從出息、此次來常、奉省主席及舒財廳長面諭、務必整理淸楚、故此次當在常設立臨時辦公處、不受地方招待、以破除情面、掃數歸淸云云、四日該委員等遷寓鴻運樓、並往財政局東西兩櫃視察、爲便稽考起見、將糧串一律封存、然後卒縣府商議催徵辦法、旋決定設辦公處於縣政府內、推洪本立爲主任、並定五日召集全縣各催徵吏諭話、開始向各業戶催收、如有拒不繳納者、可隨時扭縣云云、聞省委等擬在常收款二十萬、預定期間爲一個月、故各委隨來眷屬等甚夥云、

嘉定　乘車爭執雙方驗傷

五日下午三時、滬太汽車公司自滬開行卒嘉定之第五次車、有四號六號二輛、四號經羅店站、有省公安隊第一〇〇五號警士戴振聲、登車搭乘、時車中乘客擁擠、公司職員王雲龍、以已滿規定二十人之數、勸令改搭後面六號車、戴不允、與王爭執不已、車至施相公廟站、竟卒動武、及至新涇橋站、戴棄制帽於車而下、詎於晚八時半許、戴率同夥警十數人、四穿制服、餘便衣、至嘉定站索王雲龍、將站中電話筒兩隻拆去、以王避匿不見、將司機陸永昌捕去、沿途以皮帶鞭擊、站長陸希曾、急報縣政府、省公安隊傳分隊長聞悉、即飭將陸永昌釋回、電話筒送還、一面則謂戴警被王雲龍毆傷、公司方面、亦以王陸兩人遭警毆傷、均呈縣請驗、承審員章一之、午夜開庭檢驗、驗明陸永昌左右兩肩胛、右後脅肋、均有皮帶揪傷、紅色、王雲龍左眼胞接連左額左眼稍等處、有輕微拳傷、戴振聲胸膛左邊、有輕微拳傷、右膀有手捏傷、左臂有指爪痕、所傷甚微、聞公司經理吳仲裔、特來嘉辦理交涉、已延律師將提訴訟云、

魯省府決議　青大改名山東大學

山東省府五日例會、議決青島大學改名國立山東大學、文理兩學院仍設青島、農工兩學院設濟南、商同省府辦理、青大原有經費、自七月起暫停發、候整理就緒後再發、當將議決案電呈中央、並用長途電話通知青市府、青大校內學生暫勿驅逐、

揚州　遊船請願受傷一人

瘦西湖小游船大小三百餘隻、撐篙爲業之男女不下五百人、茲因建設局整頓船捐、規定八元六元兩等、經相集議、請願減輕等情、略誌本報、四日該船戶聚衆四百餘人、至縣府請願時、衆推代表、羣請縣代表司推、蜂擁入內、守衛警阻止、搶柄致傷船戶張得科、下部傷勢頗輕、即舁抬赴保康醫院施治、船戶等又擁至縣公安局、由任督察接見、允爲轉請縣長核辦、羣衆乃散、

高院委查法官控案

江都地方分院首席檢察官朱榮桂、前被人呈控於蘇州高法院、飭查係屬控名、現又有署名周姓等八人、列款呈控、高院令行江寧地方法院檢察處、經派檢察官徐式韋於四日到揚查、已至各法團及縣府詳查眞相、五日赴江都分院調、以憑呈查覆、

財政會議召集目的

◎南京六日電、財部息、此次召集財政會議目的、要平勻中央與地方財政收支、劃淸國稅與地方稅界限、環境事實兼籌並顧、㊀先確定中央地方財政同等緊縮標準、㊁地方稅收不敷支出、由中央酌量協助、㊂各省稅收除地方支出預算外、解交中央、

◎南京六日電、汪精衛日前在滬與宋子文整理全國田賦問題、有詳細討論、將根據過去積弊、設計方案

常州福音醫院院長　醫學博士　王完白

寓滬應診　門診▲除星期外上午十至十二時在四馬路中西藥房　電話九四〇二〇▲出診下午五時後急症隨到　接洽處電話[illegible]六二▲前以時局不靖來滬應診今[illegible]便即離滬但略改時間▲常州福音醫院仍照舊辦理[illegible]

南京大戲院

愛多亞路五三二號　電話八七〇八二號
祇有今天日夜映　（日戲）三時　五時半　（夜戲）七時　九時一刻

惠爾羅吉士
最新奇趣詼諧傑作
老滑頭
Will Rogers in Business & Pleasure
笑料如長蛇一般蜒蜒不絕　妙語如珠炮似的魚貫而來

北京大戲院

北京路貴州路口　電話九四一一〇
今天日夜映　日戲三時　五時半　夜戲九時一刻

轟動世界駭魄驚心非常緊張科學鉅片
科學怪人
膽小的朋友恕不招待　有膽量的兒童一樣歡迎
（價目）小洋四角　六角　九角　日夜一律

卡爾登

今天開映　（日）三時　五時半　（夜）九時一刻

名震全世界滑稽藝術之王
葛洛克氏稀世傑作
德國舞台業與電影界對於全人類的新貢獻
葛洛克行六十三
五音聯彈油腔滑調　百戲雜陳五光十色

國泰大戲院

今天開映　（日）三時　五時半　（夜）九時一刻
霞飛路邁而西愛路　電話七三七五七號

普天下怪人盡於此矣
空前絕後震驚全世界的眞鉅片
怪人
（不看此片）　（虛此一生）
妖艷風流未之前見
殘酷怪誕另一世界

世界運動會前瞻

舊金山人不怕熱
歡迎世界運動會選手
江聲寄

舊金山五日電、舊金山埠及海灣全區、今日正忙於籌備歡迎世界運動會選手、因明日將有日本・非律賓・印度・英國・爪哇等處選手渡太平洋抵此、前往綠杉磯出席、諸選手登岸後、將整隊過市場街赴市中心區域、在市政廳受地方人士之歡迎、市長將贈「市鑰匙」以表寵異、此後即在舊金山遊覽數日、然後南赴綠杉磯、參加本月三十日開幕之世界運動會云、

德國選手一百多
內有女將七名

漢堡五日電、參加美國落杉磯世界運動會德國選手、定下星期日乘北德航船歐羅巴號自漢堡啓行赴美、德國選手團連同訓練員技術專家約在百人以上、其中參加競賽者七十八人、內有女子運動員七人、而世界第一劍劍家海倫尼女士亦其在中、再則復有新近發現擲鎗記錄之柏勞穆勒女士、亦在同行之列、而男子中有名記錄保持者尤不勝枚舉云、

國際體育大會前日開幕

◎捷克京城五日電、國際體育大會、今日開幕、由加柴萊脫主席、到會代表共有二十八國、日本亦在其內、全體一致推舉加柴萊脫爲會長、加氏堅辭、乃舉爲名譽會長、實際會長選舉、前任會長希男特最近逝世、其繼任人選、將延期選舉、大會通過匈牙利代表之提議、決定於一九三四年組織國際競賽云、(哈瓦斯社)

風蕭蕭兮黃浦
中華體育界之班超
宋劉明日去國

本埠體育新聞界昨晚七時假鄧脫摩飯店設讌歡送第一次赴美出席世界運動會之處女選手劉長春、教練宋君復、及此事之主動人郝更生、到主人孫道勝・蔣槐青・沈浙聲・李尊庸・裴順元・陸翔千・周家騏・滕樹穀等、孫道勝主席、郝更生祝體育新聞界聯絡成功、(按體育記者每月有月會一次)語甚警惕、宋君復劉長春有答詞、主要意義、在完成爲國爭光之使命

××××

劉長春新衣已製就、今日將有狐狸影片公司爲攝有聲電影、是誠良好國際宣傳、時間地址、恕我明日刊布、

××××

教練宋君復因原訂麥斯開輪較小、恐劉氏暈船、不惜白貼美金三十六元、改乘威爾遜總統號、仍於明早九時出發、去頭等、來二等、往返每人共需美金約四百三十元、別無他言、敬祝一路順風、爲國珍重、

台杯戰
英德相逢
明天是生死關頭

◎柏林五日電、英國網球選手奧斯汀、潘萊休士、李氏今日抵此、開始與德國選手作歐洲區域之台維斯杯複賽、奧斯汀與潘萊將作單打、餘作雙打、如天氣佳好、單打將於星期五日舉行、勝者將與意日比賽之勝者競賽、

中華對斜橋 因雨延期

昨日中華對斜橋之草地網球聯賽、因雨未比、現擬定延期至本星期五(八日)補賽云、

中華裁判會 定期開大會

中華運動裁判會、定本月十二日(星期二)下午七時假座金陵酒家舉行常年大會、藉以討論會務一切進行事宜云、

體育指導 今天開會

上海市體育指導聯合會、前因要日停滯、以致會務停頓、茲開該會於今晚六時半假三馬路大新街悅賓樓舉行緊要會議、並將選舉新職員云

賢鈁盃 (網球聯賽)
全部秩序表已經排定 十七日後開始逐鹿

本埠中國網球聯合會主辦之賢鈁盃聯賽、業經決定於本月十七日開始逐鹿、其全部秩序表、已由該會總記曾先生擬定、將先發表、尚有各隊隊員名單、因有隊員尚未加入、須於各隊宣佈妥後、方可編表公佈、現在催促中云、

(秩序表及各隊通信處等、一俟隊員名單製就、立即同時寄發、望各隊注意、)

▼十七日 優游對夏光 華光對同樂 綠燈對鐵路 愉快對中華 梅隴對飛鷹
▼廿三日 夏光對同樂 優游對綠燈 華光對愉快 梅隴對中華 飛鷹對鐵路
▼廿四日 綠燈對夏光 愉快對同樂 優游對飛鷹 梅隴對華光 中華對鐵路
▼三十日 梅隴對綠燈 飛鷹對同樂 中華對鐵路 優游對中華
▼卅一日 華光對鐵路 夏光對飛鷹 愉快對梅隴
▼八月七日 中華對綠燈 鐵路對同樂 優游對華光 梅隴對夏光 中華對飛鷹 愉快對鐵路
▼八月八日 中華對夏光 梅隴對鐵路 華光對綠燈 優游對同樂
▼十三日 綠燈對夏光 華光對中華 優游對梅隴 同樂對飛鷹 愉快對綠燈 華光對夏光 梅隴對鐵路 同樂對中華 優游對鐵路 愉快對飛鷹

▲註 (比賽球場)在上表中何隊居名在上、即在該隊球場比賽、

各隊通信處及球場所在地

㊀夏光 (膠州路大夏大學)球場(中山路大夏大學)
㊁同樂 (麥特赫司脫路三〇六號)
㊂優游 (南市大同大學)
㊃綠燈 (外灘十二號德威洋行沈永年)球場(憶定盤路九九號)
㊄愉快 (北京路三五號祥泰洋行馮錦康)球場(江灣葉氏路實驗營)
㊅飛鷹 (小沙渡路五號張超記)
㊆梅隴 (哥司非而路一〇一至二〇九號)
㊇中華 (曹家渡公益紗廠許德民)球場(勞神父路)
㊈鐵路 (南站工程處陳學新)球場(北站旱橋鐵路球場)
㊉華光 (中央路華東運動器具公司黎寶駿)球場(靜安寺路哈同路角)

扶輪盃 萬國網球
迄今已經兩屆 大姆指 惟中華獨伸
錦標 不難再取得
今年又將於八月五日開始

中華全國體育協進會主辦之扶輪盃上海萬國網球比賽、已經二屆、均由中華隊獲得錦標、本年第三屆比賽、定於八月五日開始、現該會正籌備進行函請上海各國體育團體參加比賽云、

江南田徑隊 出征將作罷

江南田徑賽隊本定於本月八日赴南京與京市作對抗比賽、但該隊昨日忽接南京金兆均來信云、「中大解散、教部迫令學生離校、對於江南京市對抗事祇能作罷」等語、又該隊旅行四川一事、近悉川中政局突變、已發生戰事、且二十軍軍長楊森所組織之體育觀光團、將於七月十五日出發來滬、以此江南隊出征事或將作罷云、

◆注意◆ 今天因世界運動會、上海網球、爪哇足球新聞特別擁擠、田徑賽的民族性一文不得已再停一日、十分抱歉、同時今日下午號外、仍有不少相當重要體育消息、望讀者留心、明日起、如在可能範圍內、本報對於全國體育界或將有一最珍貴之傑作譯文貢獻、內容如何、今日暫不宣佈、敬請明日以後注意焉、

爪哇足球如痴如狂
羣力大勝財政部 四比零威震全吧
全隊實力有如十九路 麟經指揮不亞蔡將軍

吧城六月二十四日通信、當世運動項目中之最能引人興趣者、首推足球、故每週強隊對壘、觀衆雲集、不問路途遠近、莫不踴躍往觀、尤其甚者、則每次國內球隊南來、不惟球迷家如醉如狂、甚或素不知何物者亦如是、茍遇拔隊錦征他埠、球迷之熱情擁護者、每當黃昏、均佳集於各報館門前、其熱情狀況正烈時、同僑等候第十九路軍抗日之捷電、及各報出版、球迷之注意球訊、亦與滬戰時注意戰報無異、今國內政府已接受辱國協定、戰事已息、第十九路軍亦已他調、國內電訊、非當閱閱讀、則要人行蹤、閱之尤令人痛心、記者心目如此、想閱者亦必如是、故視線當然轉移、今南華強華球隊又將相繼南來、記者歸好以合趨勢、與閱者再來談談球經、惟二隊固是我國著名勁旅、戰訊當閱者所樂聞、但本埠我華人之唯一羣力足球隊與歐西球隊角逐疆場、屢爲吾僑揚眉吐氣者、亦爲同僑所注意、故其各場戰訊、前時亦詳畫無遺、後因滬戰發生、音隔關係、始作簡報、今時過境遷、又不能不恢復原狀、以饗熱心體育之球迷家、

說 起本埠羣力足球隊、實足本極充足、惜前線缺乏指揮良才、守則有餘、攻尚不足、故未能得到美滿之戰績、惟自本月初華東名將戴麟經南來參加之後、指揮有人、實力更加雄厚、加以該會當局、爲謀擢取下屆總會盟主雄圖起見、又加工訓練、前星期三對土選隊之役、得戴中鋒初次參加指揮、竟以七對二之比、大破強敵、惜當時戴中鋒抵埠之初、舟車勞頓、氣力不足、僅指揮半場、成績尚如此、其指揮之得法、可想而知、

昨 日下午、該隊復由戴中鋒指揮之下、在仙都球場與公署洋行總球會冠軍財政部隊作二次習練、屆時各籍觀衆受戴中鋒球藝之吸力、踴躍往觀者、正是車如龍水、羣力爲一試該隊眞正實力、全以基本隊出場、就遠在芝拉扎之前正中衛吳利歷、亦恰巧因事來吧、得以參加半場、講起戰情、則自開火之後、羣力操全場之權、實力有如十九路軍、前線戴中鋒指揮得法、衝鋒破陣、實如滬戰之蔡將軍、遠交近攻、身先士卒、連中三元、敵軍膽怯、四面包圍、軍心紛亂、應戰無方、衛兵倒戈、一彈致命、圍雖暫解、惟已白吃四個鴨蛋矣、前線雖屢謀反攻、無奈張翼德小黃忠坐鎮左右、望風退卻、當時戰勢劇烈、表演引人入勝、雖雷電交作、風雲滿佈、微雨徐下、觀衆猶不移動、直至收場、然後四散、戰事結果爲四比零、羣力大勝、本星期日在芝敬尼動物院再戰吧盟主內務部、且看勝負如何、聞是役凡屬羣力會員、在各級座位皆還半價、即特別位七方半、坐位五方、玆將昨日羣力陣線附列如下

墨助 克成 利歷(上) 會鳳(下) 九生 玉生 木生 穆品 李源 鍾耀 錦賢 [illegible]

新婚燕爾 戴麟經 爪哇得意

樹毅仁兄、作滬邦晚（按係戴君新婚之夜）一別、我等已於月之十一日平安抵吧矣、一路風平浪靜、故抵吧後第二日即能出場助「羣力」足球隊對本吧土人選手隊作友誼慈善比賽、結果我隊竟以七對二大勝、弟攻入四球、開本吧華人隊對土人隊之最高紀錄、昨日（廿三日）又助「羣力」出戰財政部隊、一切詳情可見之報端、無容弟多述、滬邦未知各種運動進行如何、弟因在此消息不靈、可否請常賜佳音、本吧一切體育消息亦當常通知老兄者、

◆◆◆◆滬邦籃球隊◆◆◆◆ 昨日抵此、隊員多係上海名將、老兄必一一認識、今午與志華隊比賽、滬邦隊大勝、結果五七比一九、

溫曉新 李城元 主撰芳 溫敬多 黃濃泉

本星期日開特與本吧聯主作一次友誼賽云、此請近安、弟戴麟經敬啓 （六月二十四日）

大條縮 〇六二五

◎倫敦六日電、今日倫敦大條收盤微縮、近期十六便士五六二五、遠期十六便士六二五、較昨近遠俱縮〇六二五、(又電)今日倫敦對紐約匯價開三元五角六分七五、(國民社)

美銀十月期五日收盤二六・九三、六日晨開二六・九二、略降〇・〇一、紐約倫敦匯價收三元五角四分八一二五、

標金市況
金價在漲勢中 又見新價
上午盤旋下午回漲上騰

昨六日標金續呈高峯、上午盤旋、形勢綿軟、統市幾有十兩差額、最後再呈漲勢、初開平穩、蓋大條未動之影響、自後略有進退、各號出納迥異、而外匯英平美堅、後市初尚平定、旋後買方湧漲、惟匯豐因逢端節、市況頗佳、惟人心堅俏、曾出現七百八十兩（八錢之新高價、無如多方趁此脫售、故結果復進八十兩以內、交易所略稍增、約共二萬有另云、今將前後市詳況紀后、

自早開八月期七百七十三兩、略降二錢、大德二兩二錢、因大條仍然伸縮、銀價雖跌四分之一、不以爲動、兩恭私電報小八分之三、衆之同春丙興大豐永協與永豐買進、當即加至七十四兩上錢、而美金計八月初結廿元、繼由匯豐與十月份二五、至後乃有一番盤旋、各號如元茂永裕和售出、恒餘日昌等則進、復以元春大興永福與永來售、且上月美金二五購買、又十一月二七五由老福康出予豐平行、然至九點廿餘分跌爲七十一兩二錢、滬豐金桂出勿更、美金小至二二五、時由元盛祥恒興裕和來進、遂爲七十二兩二錢、聽則和平、只小四錢、嗣因恒昌永順利鼎康永兆昌物品等爭進、又以三井與匯豐對做十一月廿九元三七五、價乃一跳三兩另、九點三刻爲七十五兩五錢、後因麥行出九月英金一七七五、九月美金可結一二五、市面似覺、元茂永源泰等出售、既去二兩餘、十點半爲七十二兩八錢、丙興大興永等買進、十點三刻爲七十四兩、

僅二分鐘漲至七十七兩二錢、入後大德成物品大豐永恒餘等又來納進、尤聞印班報小四安那、更謠傳西班牙擬將恢復金本位之說、人心飽揚、陡然漲出八十兩關口、三點另爲八十兩〇八錢、斯時元大永元茂永等出售、當即跌落二兩餘、爲七十八兩半、三點半後又好起一兩餘、爲八十兩〇二錢、往後漸瀉下、但各方交易複雜、爲數不鉅、尚至四點後終歸軟化之態、惟有一兩餘上下、至五點、刻爲七十七兩七錢、恒興福價賣出、然價又回、致難脫手、最後爲八兩半、追四點卅分收市七十八兩二錢、比前日續漲五兩一錢、按全日最大八十兩八錢、最小七十一兩二錢計有九兩六錢差度、赤條計加七兩半、掛價比實金爲八百八十六兩、因掛價又小一二五、計撳七十四兩至七十兩、午收七十二兩、下午七十二兩半入後六十五兩、結果六十八兩、補水七十七兩、前後市皆同、比期日少數一兩、營業七十四兩、檯面上交易、稀活動、統計志豐永大豐永裕和同春丙興乾昌祥順利恒興元福泰亨均進、元茂永與盛永元大永源泰元興永均出、大德成元亨協興永大興永恒餘等出納紛歧、下午大豐永大德成乾昌祥鴻康永裕和順利鼎興日昌均進、恒餘志豐永福餘先進後出、復後仍屬恍惚未定、恒興順價出入、惟數有限、義豐永元茂永源泰同春福興永均出、餘者複雜、大連幫統扳進九千餘條、出二百餘條、廣幫不甚起勁、

昨日午後最大價換報七十八兩八錢(實係七十八兩五錢合區更正)

金業交易所

現貨標金	毎條
哈赤條金	又
足赤沙金	又

(上午)	兩	(下午)	兩
八月開盤	七七三・〇〇	八月開盤	七七[illegible]
先令開出	七七二・二〇	最高	七八〇・八〇
最高	七七五・五〇	最低	七七[illegible]
最低	七七一・二〇	午時收盤	七七[illegible]
午時收盤	七七四・二〇	下午補水	七七[illegible]
上午補水	七七二・〇〇	八月登帳	七七[illegible]
七月登帳	七七四・〇〇		

銀樓飾金 大同行兌出毎兩 一百十七元

上海匯市
外匯市況平定

昨銀市英平美跌、匯兌跌風未戢、英對美小一分、美對英跌二分八一二五有奇、本埠外匯掛牌英美金又縮一二五、爲廿八元三七五、法郎小一元、其餘如英印和等概無變動、銀行內略有盤旋、早晨後平、乃金價前市亦無大變化、故午收計英金印滙均與前晚無異、華商交

銀行匯票市面

上海電匯英倫敦	一先令七便士二五 申規一兩計算
銀行電匯	先令七便士二五
銀行即期	先令七便士二五
銀行四月期	先令七便士三一二五
上海電匯法國	一百二十[illegible] 申規百兩計算
上海電匯美國	美金二十八元三七五 申規百兩計算
上海電匯香港	港洋七十[illegible] 申規百兩計算
上海電匯印度	一百〇[illegible] 申規百兩計算
上海電匯新加坡	叻洋[illegible]
上海電匯德國	一百二十[illegible] 申規百兩計算
銀行電匯日本	[illegible]

國外匯市
大條勿更銀價續跌 英美匯價繼續慘落

昨接(五日)倫敦來電、大條銀未見更變、計近期十六辨士二五、遠期十六辨士八七五、紐約銀價跌一分八七五、市況平穩、收市後市面平靜、華商各銀行家先進後出、交易不多、又接紐約電訊、華銀價又報跌二五、計現貨二角六分二五、孟買停市、英對美小一分、爲三元五角四分八七五、美對英慘跌二分八一二五、計三元五角四分八一二五

海外銀市電訊

▲倫敦電訊
大條近期 十六辨士二五
大條遠期 十六辨士八七五
倫敦滬匯 一先令七辨士[illegible]
倫敦日匯 [illegible]
倫敦香港匯 [illegible]
倫敦美匯 三元五角四分八七五
倫敦法匯 [illegible]

▲紐約電訊
美國銀價 二角六分二五
美國私電 二角六分二五
墨金山價 [illegible]
美法匯水 [illegible]
美英匯水 三元五角四分八一二五
美滬匯水 [illegible]
美日匯水 [illegible]

英滙內盤最早間單計一二五伸縮、掛牌見小、七月期十一月價差四三七五、早開本月賣價廿八元八七五、九月廿九元〇六二五、十月一八七五、十一月三一二五、華比出八月廿九元五〇、又進十月三一二五、匯豐進十一月三七五、三井進十月二二五、浙江出九月一二五、上海出十一月〇六二五、收市賣價廿八元九三七五、九月三〇六二五、十一月三七五、買價每月加一二五、又掛牌一元合銀三兩一錢五分四二五、

▲英滙內盤最早間單計一二五伸縮、早開本月賣價一先令七便士、八月五、十一月價差一二五、麥加利出九月七五、華比出八月七五、浙江出九月二五、收市後以英美匯價下落、故收市賣價一先令六便士九三七五、十二月七五、買價每月加〇六二五、又掛牌一元合先令七便士二五、英國五金麥易所遠期銀市均一致報跌、計七月小二厘半、計二角九分二五、九月跌二厘六、爲二角六分四厘七毫、十月份降三毫、十二月小二厘八毫、爲二角六分九毫二毫、一月份亦縮四毫二、計二角七分〇六毫、二月份降二毫八毫、計一角七分三毫、

一、倫還先令仍計一先令八辨士、又

證券市
市清價疲

◎北平公債市 北平六日電、九六開盤收盤零五一七五、銷十萬、

昨七月六日、債券市場、各幫大都觀望、交易大爲清閒、國幣略有變化、除三種異常濟淡、華商交易總數僅一百五十萬元、爲年來罕見之現象、物品成交尚有一百〇九萬元、市價即以空出較多略小三四角、此後即入於呆滯狀況、蓋關稅政財政問題、未有相當辦法、前市價不免混沌、蓋購近既有成心、而有貨求售者亦有所未甘、進出因此稍少也、茲將其漲跌情形、列表於後、

物品證券交易所 (元本位)

品名	期	前市	後市	較前日	成交數
關稅	現	[illegible]	[illegible]	跌	[illegible]
[illegible]	七甲	[illegible]	[illegible]	跌	[illegible]

華商證券交易所 (元本位)

品名	月期	前市開	後市收
整六	百元	[illegible]	[illegible]
[illegible]	[illegible]	[illegible]	[illegible]

花紗市
花紗略形反動

昨（六日）紐約電棉市夜因天氣不佳而堅、後因多頭了結及華頭售疲軟而跌、各月期小一二兩磅音、現貨小四辨士、孟買仍無市、本埠棉市雖於外棉與預料相左、老空頭紛紛售出、致呈反動之象、跌去四五錢、棉價又趨於盤旋之途、鄭州細絨價惟前市小五六錢、後市回好五分至一錢、各月期價列後、

標準棉紗 (上午) (下午)

月份		上午	下午
七月份	開盤	一四〇・[illegible]	一四〇・[illegible]
七月份	收盤	[illegible]	[illegible]
八月份	開盤	[illegible]	[illegible]
八月份	收盤	[illegible]	[illegible]
九月份	開盤	[illegible]	[illegible]
九月份	收盤	[illegible]	[illegible]
十月份	開盤	[illegible]	[illegible]
十月份	收盤	[illegible]	[illegible]
十一月份	開盤	[illegible]	[illegible]
十一月份	收盤	[illegible]	[illegible]
十二月份	開盤	[illegible]	[illegible]
十二月份	收盤	[illegible]	[illegible]

標準棉花

月份		
七月份	開盤	三〇・八〇
七月份	收盤	三〇・九〇
八月份	收盤	[illegible]
九月份	收盤	[illegible]
十月份	收盤	[illegible]
十一月份	收盤	[illegible]
十二月份	收盤	[illegible]

紗布交易所廿支人鐘標準依然混亂、掛牌價尚在低峯、與現紗去化良好、頗足以起一部分之購買、但某廠兩逢漲售出之成貝未改、且步強後獲利之散多脫手亦夥、市面終於小落、兩二錢至一兩、玆錄各月期收盤行情如後、

現棉市況無顯著之變化、惟日本紗廠購意活動、市價因以站住、開出之現棉行情如下、

山東花	裕豐進	一〇〇件 價三〇・[illegible]
陝西花	[illegible]	[illegible]
又	豐田進	[illegible]

華商紗布交易所

紗布交易所廿支人鐘標準依然振作、第以人標無力而已、昨日統市交易約一千六百包、計廣東六百卅五包、雲南長沙各二百八十包、四川一百包、寗波四十七包、北幫廿包、內地十五包、汕頭百廿包、江西四十五包、

厘價停駐
六九關內
銀拆六分

洋厘昨形疲、平疲、交易較少、厘價復守上海、早市開出較前午降落半厘、爲六錢八分八厘半、成交抵有五十一萬五千元、午市場情不振、銀行錢業維持有力、幾未見跌、結果與早市價同、做開五十二萬

粉麥暴騰
澳麥續定一船

▲標粉 昨晨之洋麥電、各月均跌一二角、本埠粉市、上午開盤、初則隨之做小、繼因某號經紀人收貨近遠期粉、爲數頗巨、大約非抵前空、即係代客做多者、一時買氣奇濃、形勢頓緊、各價遂被抬高、惟近期十一十二兩月計強、分左右、餘均有限、午後開拍、一般人鑒於上午某號之暢進、粉起頭頂、一般空戶急抵、常現等戰、既價跌低、國稀心思、油然而生、在市爭購、數亦可觀、買戶既若是踴躍、而大廠與堅擴不拋、歸戶少、各市頓現活氣、人心極佳、收價比前市收盤、均張分許、惟有可靠消息、予空多以不利者、即英商祥茂洋行、昨日拋出明裝澳州〇號白麥一船、價合申元二兩七錢二分、係阜豐廠吃進、該廠定進後、在前後市作不斷的拋售、按目前金價尚強、惟會澳洲匯水、並不依據事實、另訂一種較長之匯水、况吾農商對我經濟侵略之野心、亦不亞於日本、故願如是貶價兜售、侵犯我市場、望識

▲標麥 昨日標麥、上下午開盤、一般人鑒於標金飛漲之後、一時不易回小、洋麥合價、恐有問題、有此疑慮、一致望高、標麥遂狂漲三角、爲五元一角外、因之愈覺鞏固、故各戶急抵、多方暢進、買氣一濃、各價遂被抬高、計比前日小價已漲至二角、且傳無錫麥價、比前日小價已漲至二角、且傳無錫麥價、比前日小價已漲至二角、現貨昨到五千餘包、廠戶踴躍、統被起二三角、且傳無錫麥價、且傳各廠爭購一空、價比上日強起二三分、但澳麥新定一船、確係事實、照此情形、恐麥市不久仍回小、

江南小洋早市開出四升五千元、兩二厘、下午復小一厘半、計六錢〇百角、下午復小二厘半、做開四千五〇九毫、交易三千角、實數變成上午開出即小二厘、計五錢八分二厘、下午回上午厘、爲五錢八分二厘半、二市交易十四萬七千角、銅元又好五百文、計四百二十八千五百文、交易五萬八千串、（合銀一萬三千數百兩）計今實電車公司出二萬七千串、公共汽車一萬四千串、均由義泰莊照牌價代出、另有法商電車出七千餘串、國幣一元兌銅元二千九百五十文、角坯一百四十九文、貼水四十六文、銀拆大分云、

米市

▲滬南 昨日各路米船到滬有十餘艘、河幫蓄見漸弱、店胃不多、銷根現交甚疏、市價因此略小、玆將行情如左、

常熟頂粳	一五・二〇	至一四・〇〇
常熟中粳	一四・[illegible]	[illegible]
無錫白粳	[illegible]	[illegible]
同里白粳	[illegible]	[illegible]
吳江白粳	[illegible]	[illegible]
蘆莊白粳	[illegible]	[illegible]
青角薄稻	[illegible]	[illegible]
航船薄稻	[illegible]	[illegible]
松江早稻	[illegible]	[illegible]
平湖洋尖	[illegible]	[illegible]

▲閘北 西路米船來源不多、米價不緊、其堅定、米店銷上行、現交勢在回小、茲將新聞之如左、

休假二日後之紐約股市
交易寥落平均見跌
（美東銀公司報告）

紐約證券交易所、自上週六起、停市三天、至週二開市、氣象殊無變化、交易仍甚寥落、前市盤頭起落無定、趨勢不明、迨後跌勢爍顯、其故蓋因洛桑會議、形勢閃漸、而鋼業生產率、復跌至百分之一三、是以人心冷淡、是日各股行市、漲起者雖有、然大致爲數甚微、而跌落之股票、則多在一二點以上、是以平均價皆見縮小、公用股之跌、與魯斯福之被舉爲候選總統、殊有關係、是日賣氣最盛、而行市見新低價者、計有美國電話電報(跌二・一二五)柯達照相(跌三・一二五)聯太平洋鐵道(跌一・七五)等股、目前之重要關鍵、當視洛桑會議之結果如何也、

附道瓊斯指數如左、

	六月一日	六月五日	上落
三十種實業	四四・三九	四三・四七	跌〇・九二
二十種鐵道	一三・八四	一三・七五	跌〇・〇九
二十種公用	一七・九一	一七・三三	跌〇・五八

附美東銀公司上海商業證券指數

六月五日二〇・三六 六月六日二〇・三〇 跌〇・〇六

美棉市價

	六日開盤	五日收盤
七月	五・九一	五・九一
十月	五・十九	五・七七

無抵抗政策

有的事情採取這個政策間亦可以維持和平若對於身體之健康亦採取這個政策那就非亡不可了然君苟非腸胃潔淨難期身體抵抗病魔因淤積之腸胃乃是病菌之大本營病菌之殖民地也所以使內腑通利潔淨即是使身體抵抗病魔清導丸導滯潤腸正適斯用其性和平其效偉大全係植物製成夏令服此可保安康能使血液清涼能防瀉痢傳染能療頭疼肝火腹痛能解食物中毒話患實言之此丸係微利平肝盡美盡善之製劑間嘗吞服一二可保百病消除

各藥房均有出售或直向上海江西路四五一號韋廉士醫生藥局購取每瓶七角六瓶三元五角郵費不加

電影時報

甜姐姐蘭珊卡洛近影

她原本是派拉蒙的基本大明星、現又經完成本新片、將到南海作長時期的旅行、著朝生活中、她最好游泳與夜間花肉跳舞、算是她的工餘消遣。

生活與電影

(塵無)

一　無論什麼藝術，總是製作者全人格的湧現，電影是藝術，他當然不能例外。

當然電影是戲劇，但是他並不和舊的京戲和崑腔一樣有一定的音節和功架，演員們只要不離開一定的規律就算，他是並沒有法成法，唯一的標準就是眞實，而所謂眞實，在演員的本身講就是實感，實感的獲得，一定靠實生活的經驗。所以生活的充實與否是決定了作品的內容。鏡頭前的人同樣是銀幕上的人，所謂型，也只是本體的反映，絕對不是臨時製造出來的東西。

舉一個例講，同樣在罷工一個事件之下，廠主和工人就有兩種不同的見解，因爲見解的不同，而行動也各異，假使導演者把一個擁護資本主義的演員飾廠主，把一羣反對資本主義的演員飾工人，那末這一張影片，一定因爲表演過眞而獲得成功。

一時的舉止是無法改換平日的姿態，而劇中人的性情是根據演員們的意識，總之，形體的表演，是決定於內心的表現。

在這裏我就想起中國電影界的女演員來，從各方面知道她的生活，非常浪漫，因此在中國影片中儘多虛榮化的女主角而沒有一個偉大的女主角。即使劇本中有這樣的人物，也一定要因爲演員的不相適而失敗。

同時女演員生活的浪漫，直接就是降低觀衆對於中國電影演員尊重的主因，女演員們不把生活充實和規律起來，是無法提高影片的實質，和人們的遵重的。

這一點希望中國的女演員注意。

怪

今日在國泰可以看見她們這一羣　就是「滑奇古怪」了！

「卿何薄命」

(水草)

但看一個片名是多麼的動人，眞的，我是被他誘惑去了。

我其初以爲這張片子一定是表演哀情的，這哀情，多少會像「茶花女」那樣的悲豔，我預備去流幾行熱淚的。然而結果我的眼淚閙然沒有流，我反而入了睡了。

一片子上半段倒還有一些意味，是描寫一種三角式的戀愛。有一個戲院，男角早已有了一個愛人，不想戲院的老闆娘也會愛上了男角。可是流水有情，落花無意，老闆娘畢竟上了四十二歲的年紀，試問叫青年男角，如何的愛法？何況是，他的愛人也正在他的旁邊，他縱然想愛，也是不可能的，於是老闆娘便懷恨，便有意指摘他的壞處。結果，男角要到老闆娘家裏去爭論，可是老闆娘竟以被人暗殺斃焉。片演至此，便一變而爲偵探式的片子，而尤其討厭的，便是在法庭上的審訊，竟佔全片二分之一還來得强。試想這樣一部法庭寫眞，縱然滔滔雄辯，也有怎麼動聽？而比之於中國之玉堂春，那眞是笑話極了。我想縱然愛聽法國律師雄辯的觀者，而說是如聽玉堂春一樣，那法國人說話，也許具有特種的魔力了。

說到暗殺，這裏便有三個嫌疑犯，一個是男角，一個是男角的愛人，因爲暗殺的刀，正是她的，一個是老闆娘從前丈夫，因爲他曾同她借錢而沒有答應。但實際上三個都不是，卻是一個戲院的司閽者，據說是爲謀財。這裏後來也沒有想演出來，所以實際上很是含糊。而且他的承認，由一個律師用槍過嚇出來，說是律師開槍以後，他居然能用刀擲了過來，足見他有殺人的本領，就確定他是不錯的凶首。但這事不是很奇怪嗎？你用鎗打我，我有刀不殺你，試問誰不要誰的性命，難道連抵抗也犯罪嗎？這樣就說是證據，那我說律師也是凶首，因爲他能開槍，他也有殺人的本領。

全片前如彼，後如此，毫不相貫，不能找出一個中心思想來的。意義當然是沒有了。又片譯「卿何薄命」，是卿明指老闆娘，我想她已上了四十二歲，縱然慘死，也難說「薄命」兩字的。

今日在新光開演「一夜豪華」之一幕、胡蝶與馬鐘秀

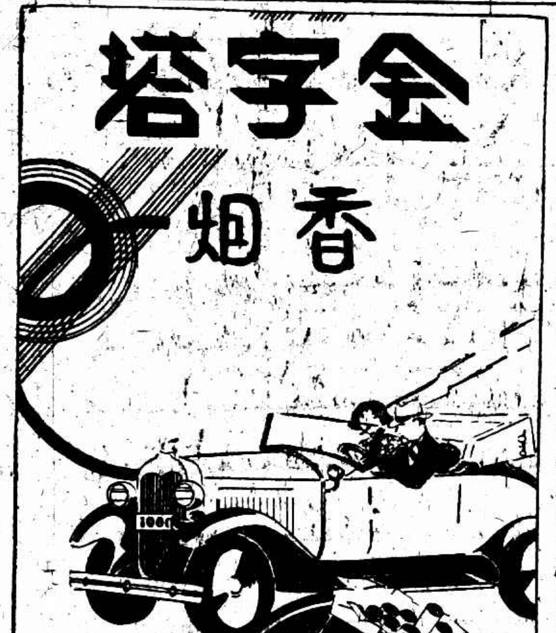

禁映外國影片

德國光火　(影)

新在光陸開演「一飛行大十」的一幕、是李鉞湘編導演的、是一部新奇曾景、青年生活的寫實劇。

電影雖然被一般無意識的人們，認爲一種純粹的娛樂工具，但它的確是藝術的一種，它的本身，自有一種偉大的力量。這種力量，可以影響於一國的文化，和國民的思想，即此我們已不難見到電影的價值如何了！不但如此，而且歐美各國，現在還利用電影來誇耀自己的文明，而增高本國的國際地位，同時還儘量暴露弱小民族的弱點，麻醉弱小民族的心理，使弱小民族永久的處於帝國主義者的鐵蹄之下，而不知起來反抗。所以電影在今日，也可說是一種帝國主義者侵略弱小民族的工具呢！

氣　併全球的德國，自歐戰而後，已由最大强國一降而爲弱小的國家，而歷來帝國主義者的侮辱德國，便不斷的進行，在影片中，我們已不難看出德國的受人的侮辱，不信，你祗要看幾張戰事鉅片，戰敗國大都以德國爲替身，這種影片，在德國人目覩之下，當然是認爲無上的恥辱，從國際方面的友誼上說來，這種侮辱某國的影片，足以引起某國民衆的惡感者，各國都應禁止開映。

德　國的電影事業近來也日見發達，但他們國內通過了一個重大的議案，就是禁止外國影片的輸入德國，他們所以要提出這個議案，大概有兩種原因，一方面因爲近來德國的人們，已發現各國的影片，把德國人侮辱得太過分了，一方面爲促進德國國產影片的發展起見，不得不採取禁止外國影片輸入德國的手段，所以從今而後，在德國境內，將專映德國影片，對於外來的影片一概拒絕了。

明星生活之一　瑪麗特殿的家庭

這　次德國電影審查委員會，通過一個新的議案，自七月一日起開始實行，目的就在判別外國的影片和德國的影片，對於前者審查的時候，尤其是嚴格，甚至海外的影片公司，由德國人經營的，也在其內。這種公司，所聘的導演，一定要德人，演員方面，德國人也至少要佔百分之七十，他如詩歌，音樂的曲譜，都須由德國人寫成的，否則便要禁止在德國開映。

所　有的影片，凡是德國人僑居海外者所創的影片公司之出品，也要當船來的影片看待，運到德國的時候，如果在各該僑居國會禁映的，也一概不許運入，而或是在誇耀德國的權威者，也同樣的禁止，至於有聲影片，各國影片公司專爲銷行於德國而製造的，那麼翻譯，名稱的重定，和剪片等工作，都要歸德國人包辦的，否則也拒絕開映，這些條件，當然是非常嚴格，而目的無非在排斥國外影片的侵入德國，而一方在促進德國的國產影片。

今日參加聯華影村消夏同樂大會之四位聯華歌舞明星、㊤王人美表演「西瓜藥上時」、㊧薛玲仙表演「謝謝毛毛雨」、㊨黎莉莉表演「嫁給勇士」、㊦胡笳表演「甜蜜的夢」、

新明星麗絲麥孜的新裝

女人家們

(高歌兒)

一照例一個開場

我說，我應當謝謝電影時報的編者，他們容我在這裏開話盒子。

我說，我應當先向老爺太太少爺小姐們，說一聲請了：「請了，老爺太太少爺小姐們，早安！」

我說，我現在可以說我的話了。

我說，我的話是這樣：我的牌子不老，一切要請老爺太太少爺小姐們多多原諒：唱得不好的時候，請你們批評，我當然會來改正。

我說，我的題目是「女人家們」不是長篇，卻是長篇。因爲長篇是長篇，天天分做一篇一篇的短篇，沒有讀不了的，沒有「欲知後事如何，且聽下回分解。」

我說，我的範圍是很大，簡直是女家人們，我都要談。所以叨光太太和小姐們，我要把你們做材料；但是除你們以外，也許江北娘姨有時也拉進在內，那末你們不要不快活，一切由我來恕罪。

我說，一會相見二會熟，今天和老爺太太少爺小姐們初次相見，以後也許能夠常常見面了，那是多麼的快活！我敬祝你們闔第平安，萬壽康寧！

我說，我的開場完了。

◇　◇　◇

「電影藝術」

「電影藝術」爲專門研討電影之刊物，創刊號定於七月八日出版，有命昭、鄭瑛、李寿倩諸氏作品，並有銅圖數幅，用淡黃色磅紙精印，每冊國幣八分，訂閱全年時價購元，閱託小沙渡蹇書店、代爲發行，如欲試閱，附郵票二分即寄云。

本室電話　九二六九三　晚間七時至十二時

今天電影節目

戲院	片名	主演	票價	時間
國泰	怪人		一元　一元半　二元	[illegible]
光陸	紅樓艷史	希佛萊　麥唐娜	一元　一元半　二元	[illegible]
南京	老滑頭	基斯羅吉士	大角　一元　一元半	[illegible]
卡爾登	三十六行	葛洛克	大角　一元　一元半	[illegible]
新光	一夜豪華	天一片	大角　一元　一元半	[illegible]
花園	紅樓艷史	希佛萊　麥唐娜	一元　二元	九時半
夏令配克	斷橋殘夢		四角　六角　八角　一元	[illegible]
巴黎	卿何薄命		四角　六角　八角　一元	[illegible]
北京	科學怪人		四角　六角　九角	[illegible]
中央	慈母	明星片	四角　六角　八角	[illegible]
威利	野蠻世界		四角　六角	[illegible]
光華	南國之春	高占非　陳燕燕	二角　三角	[illegible]
黃金	琴心淚影	[illegible]	二角　三角　四角　五角	[illegible]
新中央	梅花落（前集）	明星片	三角　五角　七角	[illegible]
恩派亞	七重天	蓋諾　賈萊	四角　三角	[illegible]
百老滙	風塵怪使		二角　四角	[illegible]
九星	四大天王	[illegible]	二角　四角	[illegible]
明星	征空史		[illegible]	[illegible]
浙江	玉人何處		二角　四角　六角	[illegible]
卡德	五大趣片		三角　四角	[illegible]
奧飛姆	金雞嶺	明星	一角半	一時起　八時半起
山西	新世界	五十年後	二角　三角　四角	[illegible]
虹口	貞潔之吻		二角　四角	二時至九時
東南	人獸奇觀		三角　五角	二時至四時　七時至九時
萬國	黑牡丹	女俠	二角　三角	[illegible]
福安	光榮史	十九路軍	四角　六角	[illegible]
東海	舊時京華	鄭小秋　朱秋痕	二角　四角	[illegible]
共和	荒江女俠	第五集	二角　四角	[illegible]
中華	紅蓮寺	明星片	[illegible]	[illegible]
閘北	荒江女俠		二角　一角	[illegible]
天堂	飛將軍		二角　三角　四角	[illegible]
□南京				
首都	雨打梨花	聯華片	二角　三角	[illegible]
國民	純情摯愛		五角　四角	[illegible]
世界	奉公守法		大角　四角	[illegible]
大光明	停演	修理內部		
南京	璐宮艷史		二角　四角	[illegible]
明星	十九路軍	戰史	二角	[illegible]
中央	孟姜女		二角	[illegible]
新光	荒江女俠		二角	[illegible]
□杭州				
杭州影戲院	紅蓮寺		[illegible]	[illegible]
西湖大禮堂	野玫瑰	王人美　金焰	[illegible]	[illegible]
大世界	小霸王	[illegible]	三角	[illegible]
□無錫				
中南京	戲		[illegible]	[illegible]
光明	愛人的	[illegible]	[illegible]	[illegible]
無錫	荒唐水兵		[illegible]	[illegible]
新光	兩大天王		[illegible]	[illegible]
□蘇州				
蘇州	鐵血主義		[illegible]	[illegible]
樂羣社	停演	修理內部		
東方	表演		[illegible]	[illegible]
青年會	銀星幸運		[illegible]	[illegible]
大光明	失足恨		[illegible]	[illegible]
公園	失足恨		[illegible]	[illegible]
光華	舞女血		[illegible]	[illegible]
南京	荒江女俠	徐琴芳	[illegible]	[illegible]

不幸中之大幸 劉桐生負創出綁

汽車油乾 綁票匪負肉票而行 引翔鎮附近爲保衛團察覺

身中數十鎗而死 追逐六七里 結果一斃一生擒

九江人劉桐生、年三十六、與人合股開設天納洋行於九江路十九號美最時洋行樓上、家居岳州路二百十八號、自建洋房、因辦公室離家遠、故出入必乘自備之租界照會四九三一號（市府照會六七九七號）汽車、車夫有二、夏阿根（即金泉）其正、而海濤副之、昨日上午十時半、劉自家赴行登車後、車夫已將馬達踏動、海濤於劉登車將門關閉後、亦擬登車、斯際即有綁匪四名、自左右奔至、各執手槍、躍登車上、二人將車夫推倒、自行駕駛、其二則將劉用繩索綑綁、挾坐其左右、開足速率、向西而去、當匪駕車去時、似曾在車中發鎗二响示威、有一彈中劉之右小腿、迨匪將車開至高郎橋時、即將車夫夏阿根推下、同時另有二匪躍登該車、旋即轉向北行及抵引翔鄉、車中汽油告罄、六匪遂下車、因劉傷足不能步行、乃將劉之西裝脫下、以藍布短衫罩於襯衫之外、由一匪負之而行、一時許同行至引翔鎮附近、匪力竭、在路邊休息、時適有該鎮保衛團班長行經該處、瞥見形跡可疑、當即詰詢、匪伴稱候一汽車、擬往江灣、班長以方向不符、發覺其所言不實、心知必非善類、即返身回至團部、擬攜手鎗、詎當班長去後、匪等立即負劉向北而逸、迨班長携槍回來發覺、即開槍追趕、時鄉民聞警羣集、七區警士亦到來幇同兜捕、一時槍聲四起、約追五六里、始擊斃一匪、並生擒其一、已死之匪身中二三十槍、至劉桐生則被棄於麥田內、適有紅十字會救護車經過救起、送回其家、立由家屬送往骨科醫院醫治、一面投匯山捕房報告、至獲匪現仍在七區公安局、捕房方面、現正預備移提解究、

電影女星 吳素馨未釋

（釋放者另有一人）

賈素珍曾充妓女 一部份演員化裝逃津

◎北平六日電、被捕之吳素馨、仍羈押、釋放者係與影星同時被捕之賈素珍、賈曾充妓、名小圓圓、

◎北平六日電、大華在平各演員、如與本案無關者、官方聲明不傳問、未捕各員已化裝逃津、並將經過詳電顧無爲、速設法營救、被捕各人六日晚偵緝隊馬隊長赴公安局報告審訊各人口供、及辦理此案情形、（附圖即此次被捕之朱飛等三人）

◎北平六日電、偵緝隊拘盧（翠蘭）係與朱秦等對證口供、秦供因病吸煙、不承認有引誘、陳秋風供與秦略同、審訊時朱林秦盧等所問各點甚詳、各人口供六日晚可備齊、再加一度偵査、二日可送局司法科再審、常立恒情節較重、分別辦理、

□盧翠蘭

□朱飛

□秦哈哈

……江水暴漲……災家已成……

長江江水日漲・沿江水岸・較去年同時尤高・各埠水多齊岸・岌岌可危・若水勢續漲高・恐去年之水災・將復見於今日・（上）九江江岸（中）安慶江岸（下）南京下關江岸[illegible]・（徐鴻龍）

黎明暉情人之弟

（再審法官聽問）

兄之所好一美 不知而又識之

香港六日電、黎明暉三角戀愛案、六日二十四次審、先傳金台旅店管房譚榮上堂、證明張天才所開之房、再傳正證錢權東主陸福祥、證明找換五百元紙幣經過、乃由連司盤問馮善才（馮德謙弟）口供、曰、馮德謙與黎居彌敦酒店、費四百餘元、馮結三百元、此三百元何處得來、而所餘之百元又何人與之應結、答、前三百元余假之也、此百餘元則余交款與黎結之也、問、汝兄在中華聲片公司當職月薪若干、答、據彼謂月六百金、連日、余査該公司無汝兄名、又無六百元月薪之數、此豈非汝僞言乎、答、此余不知、余但見有該公司股東柯士賓簽字之銀票六百元耳、問、汝兄在滬時與一女子名美者相好知之乎、答、不知、余識美者在香港也、問、汝兄非常寄信往星洲千妮乎、千妮初非在港梅芳女學肄業乎、答、然、後由探員述在徐黎琛住所搜獲手槍情形畢官命押候星期五續訊、

飛星巡艦下水

江南製造局新造巡艦飛星號已於上月下水・飛星則於昨日下午三時・在江南造船所海軍碼頭前舉行下水典禮・由江海關巡工司司長卡羅夫人擲瓶・該艦長一百十四尺八六尺・水線長一百四十尺・闊二十六尺深十三尺〇六・吃水十尺・噸位六百噸・速率每小時十二海哩・馬力九百匹・裝有無綫電話及無綫電報・適當距離達二百英里・并有立汽鍋機器兩副・蒸汽鍋兩座・完全照軍艦式樣裝置・前面裝有砲和槍・所有武裝・關海關方面自行裝置・於去年十一月與飛星同時安放龍骨・本年底當可完全工竣・每艘共值時價卅五萬兩云・（王開）

粵機炸毀海口民房

海口人想不到會同閘北一樣

◎香港六日電、僑港瓊商接海口電、粵機五日晨五時起、分向飛鷹艦轟炸兩次、彈多落海、且被高射砲還擊、粵機改向海口各機關及陸戰隊駐所轟炸、共十一次、商店居民多被殃及、死傷甚重、陸戰隊死傷十餘名、

香翰屏鄧龍光到港 接洽海軍事

◎香港六日電、陳濟棠請胡漢民任調停海軍之責、香翰屏送蔡廷鍇到港、兼負有此使命、又令鄧龍光趕乘早車來港、與各艦長接洽、六日香鄧宴海軍人員、聞兩方意見頗接近、有成功可能、

監院彈劾海軍

高友唐談

◎濟南六日電、監察院委員高友唐、六日由滬過濟赴平、高談、監院近以海軍不能作戰禦侮、且陸戰隊公然在閩種賣鴉片、毒害全國、提出彈劾、主張取消海軍、以海餉購潛水艇衛國、而改海艦爲商輪、

中山艦暫泊廈

陳季良電中央請示

◎廈門六日電、陳季良爲中山艦事、電中央請示、擬暫令泊廈、將來或編入第一艦隊、尙未奉覆、

蔡廷鍇赴澳門

明日由港赴廈

◎香港五日電、蔡廷鍇定六日由港赴澳門、偕行者有范其務翁桂清等、

◎香港六日電、五日夕、蔡廷鍇聞陳策病、特往慰、對陳策接受中委調解、甚表同情、

◎香港五日電、三日夕、蔡廷鍇與陳濟棠鄧澤如蕭佛成鄒魯李宗仁區芳浦六人於席散後、方談決此後粵韜閩切實合作、淸勦匪共、暫不涉外事、對中央亦不宜發生裂痕、

◎香港六日電、蔡廷鍇定七日由澳回港、八日乘海寗輪赴廈、

平大教職員赴京

◎濟南六日電、蔣夢麟偕平大各教職員過濟赴京、報告平大情形、並催發教費、

蘇州輪抵青 船客不准登岸

因舟役染疫身亡

◎青島五日電、蘇州輪五日由滬抵青、因船役染疫身亡、檢疫所令該輪在前海停留五日、一律不准登岸、施行預防注射、

京市大熱

◎南京六日電、京市六日大熱、戶內最高已升至華氏九十八度、戶外達百度零、

適中激戰 民團又擊退赤匪

十九路軍派兵推進 四十九師仍觀望不前

◎廈門六日電、十九路軍因適中危急、令新到七十八師第四團即自江東橋向卓靖推進、七十八師長區壽年、六日晨乘廣利艦同到、適中五日午夜有激戰、經民團擊退、四十九師兩團在南靖未進、

南雄收復南康無恙

粵軍向新城圍勦

◎香港六日電、四日晨、匪共侵入南雄後、第三獨立師陳伯英廖道明兩團、及第五師駱秀禮吳俊聲兩團適趕到始興、復據飛機場報告、南雄僅到少數匪共、大部尙在九渡水、陳章立即率隊反攻南雄、匪共退據長南墟、第一軍仍與匪共在池江靑龍相持、四日五日尙無報告、前方戰事必甚緊張、

◎香港六日電、南雄大庾間電報、五日已復通、獲知南康仍由粵軍駐守、

◎香港六日電、第二獨立旅後方辦事處、六日晨接南雄電、陳章已乘勝追擊、由新田墟繞出雄粵邊、與信豐張枚新師、靑龍趙濂團、向新城圍擊、

◎香港六日電、李漢魂五日由韶關赴南雄督師、六日晨抵始興、

◎香港六日電、四日晚、總部派隊押運山射砲一門、子彈二十餘箱赴韶關、六日晨又用車七列、運大砲六門、子彈一批北上、

◎香港六日電、余漢謀以匪共狡獪百出、決分三道防線、以贛州爲第一線、大庾第二、南雄第三、本人回駐南雄、並以池江靑龍一路部隊僅六團、不能持久、迭電政務會告急、

自衛軍再攻哈爾濱

馮占海將取舒蘭攻吉林長春 丁超在賓淸 劉萬魁部集中石頭河子

◎哈爾濱五日電、僞軍警備第二旅四團、四日夜開哈郊外平頂房、防禦吉自衛軍、自衛軍已迫近田家燒鍋、

◎哈爾濱五日電、吉自衛軍劉萬魁部在哈綏線石頭河子集中、四日哈綏線橫道河子石頭河子路軌被拆斷、五日由日軍修復、

◎哈爾濱五日電、馮占海與宮長海軍將取舒蘭爲根據地、轉攻吉林長春、宮部到五常南山河屯、馮部亦停止向新立屯移進、

◎哈爾濱五日電、丁超在賓淸組司令部、招募壯丁、編新軍七營、由前樺川縣長張某統率、賓淸城內外戒備甚嚴、

◎哈爾濱六日電、今日據俄報載稱、有二千五百名包圍橫道河子、現信即將擇弱點進攻（路透社）

榆關忽聞炮聲

夜間數十響

◎北平六日電、榆關南海附近、五日晚忽聞砲聲、居民恐慌、多登城探望、有只見藍光隨砲聲而出、數十響後始止、

何柱國回榆關

◎北平六日電、何柱國來平謁張請示已畢、六日晨回山海關、

岫巖擊破僞軍

◎北平六日電、岫巖（屬遼寧省）縣公安局長劉景文、救國軍鄧鐸梅、與僞軍在該縣三區地方激戰、俘敵二百餘、獲給養車四十餘輛、

白廟子附近 鐵路拆斷多處

◎北平六日電、路訊、僞奉山路距白廟子十二里地方路軌被義勇軍拆斷十餘處、同時溝幫子打虎山間亦發生同樣情形、日軍現正趕修、

功德水

實具回天之力 救命之功

不論個人家庭、團體機關、以及出門旅行、値玆夏令、皆宜多多購備此藥、以防不時之需而保生命之安、大瓶一元 小瓶一角

上海中西大藥房發行

圖畫時報 八四〇期 今日出版

每張銅元十枚

妓女生活實可憐

身染惡病、强令接客 金第韓莊白雲飛

含淚訴苦 請求救濟

（大德）飛雲白女妓莊韓

法租界褚家橋六十八號金第韓莊內、有一妓女花名白雲飛者、因身染惡疾、不堪痛苦、乃於日前奔至天潼路一四一號上海人生學會內訴苦、該會爲律師蔡刑無等所組織、以保障人權改良人生得宗旨、接受白雲飛訴苦事後、迭經會議、認爲合格、遂代延王培源・奚亞夫・張橫海・姚兆里四律師、向金第主致金老二交涉、據白雲飛自稱、原名應秀淸、世居寗波江北岸、曾入寗波四中初級中學讀書三年、粗知禮義、辛因早年喪父、母應陳氏、不能維持家庭、去年七月十八日、偕同來滬、將余賣入金第韓莊爲妓、當時所有賣身契等余皆不知、惟聞身價爲七百元、須做妓女五年、金第主政金老二、迫余早夕接客、不分晝夜、以致去年七月至今、身染惡疾、痛苦不堪、最近金老二復命拋病接客、不加體恤、稍爲抵抗、毆罵立至、種種虐待之狀、苦不能言、余乃設法逃出、請求法律保護、恢復余讀書時代原有之身體、言下流淚不止、記者在傍爲之攝影、惟聞金第方面、已挽一內窗、向上海人生學會要求的還少數白雲飛之身價費與金第、以爲了結云、

重婚證據充足

工部局法律組對郭魯滿起訴

身份問題 訴訟未終結

被告律師要求停止審判

依法偵查

後、昨晨乃正式向第一特院起訴、違犯刑律二百五十四條妨害婚姻及家庭罪、旋由馮庭長提審、被害人仍延張嘉惠等律師出庭、郭魯滿亦延伍律師辯護、先由起訴律師聲稱、被告郭魯滿已於民元娶韓月玲爲妻、迄已二十載、生有三女、長女年十九、業經出閣、最幼者亦十五歲、郭並未與韓氏離異、乃竟於五月念九日假洋布公所禮堂、與徐稚青結婚、且復漏登新申各報廣告、是被告之犯重婚罪證據充足、應請按律懲辦云云、繼據被害人郭韓氏陳述與郭魯滿結婚經過、謂當時係由韓炳生嚴珊珊爲媒、此次丈夫復與徐姓女重婚、爲我之兩女是日適出外、不期知悉、歸來告訴云云、

賈之被告

郭魯滿供稱、民國十一年因與韓氏口角、一度同赴捕房、從此感情遂劣、乃由我立書休之、但雖脫離夫婦關係、而友誼關係依然存在、故仍時往岳家、此次我與徐氏結婚、韓氏事前不但深知、且曾參預一切、如我所致徐方聘金內有四千元則係韓氏代向其弟韓梅生處告借、而由梅生送往徐家、又新娘所住之高壽里一千九百零七號房屋、亦由韓氏偕我往賃、此外定花轎假禮堂等等、彼等襄助工作等詞、而被告之律師即提出刑訴法三百十三條請法官注意、謂被告現因郭韓氏之身份問題已另在民庭控訴、依該法條文在民事未判決前、刑事應停止審判、故請將本案暫停進行云云、復據起訴律師稱、被告犯罪情節重大、如准交保、應將保數酌量增鉅、馮庭長遂諭被告交五千元舖保、改期再訊、

牽郭韓氏

自訴郭魯滿重婚案內之其餘被告徐稚青及徐叔冠臣與媒人連積明邢春華等、昨日午後由吳廷琪推事開庭續審、原告則挈其次幼兩女偕代理律師張嘉惠到案、被告祇徐稚青與其律師陳霆銳到庭、餘皆不到、惟徐妹亦到庭旁聽、當由陳律師稱、徐稚青被郭韓氏控告相婚、未免厚誣、蓋彼實不知情、現亦對郭提起騙婚之訴狀詞已於上月三十日呈遞、吳推事即諭郭韓氏曰、爾前訴郭重婚案、玆已由工部局提起公訴、今本案諸人咸與該案互有關係、故汝亦應向工部局訴請併案辦理、而徐稚青之律師闡論、以徐訴郭騙婚、其案情頗多與捕房公訴郭者互有牽連、因即向法官請示、徐之所訴是否亦將併案審理、旋經吳推事告以徐係控告騙婚、與重婚無涉、應毋用合併審理、

年紀雖小膽子大 盜欵而逸

經理趕到滬獲

高郵煤油棧學徒

高郵恒大煤油棧、向設南北兩棧、以北棧爲總棧、南棧爲分棧、南棧經理冷際雲、四十三歲、係鎮江人、兩年前冷收用安徽人蔡鴻齊(十八歲)爲學徒、平日南棧每天收入貨款、照例送交北棧、本月三日南棧將貨款洋一千七百十五元零兩角、令蔡鴻齊將款用紙包裹後、裝入木箱、交老司務送往北棧、詎北棧取出啓視、忽發現內中所置鈔票、已一變而爲烏黑之一塊巨磚、當即回報冷經理、正擬貪詢裝款之蔡鴻齊、不料蔡已潛逃無踪、乃料其必往上海、故冷即附搭火車趕來滬、前日抵埠後、即至南市大通碼頭等候由高郵來申之志大輪船、未幾該輪抵埠、冷果見蔡鴻齊手提小皮箱、從人叢中施施下輪、當即上前將其扭赴市公安局一區總署、投訴前情、預審時詰之蔡鴻齊供、當時棧中叫我裝此款子、時我見如許之鈔票、一時心中糊塗、故起意將款藏過、一面用巨大磚頭一塊、用紙包好、裝於木箱內交老司務送往北棧、事後我深恐敗露、乃攜款附乘志大輪船來申、以便暢遊久慕之繁華上海、並擬入校求學、俾將是款移作學費之用、萬不料仍被經理追蹤獲住、現在我從沿途用去十八元、所餘之款、盡裝於小皮箱內等語、當飭備文連同贓洋一併申解市公安局訊究、

暗殺案主犯

經曹阿坤家屬認明

周寶蓉在浦東擒獲

住浦東爛泥渡東昌路仁記里三十號、白相人曹阿坤、於七月廿八號早晨在法租界民國路合興源二層樓、被人開槍暗殺身死、經法捕房緝獲嫌疑兇犯徐長餘一名、拘解第二特院訊究在案、

玆悉是案在逃之重要主使犯周寶蓉、(即小寶琴)於前晚八時、潛回浦東陸家渡家中、當經曹之家屬得悉、密報三區余區長、立派長警分往陸家渡口及周之住處四週守候、移時周果乘黃包車出外、行經大中華焚昌火柴廠隆培橋附近、經曹母周氏妻戴氏指認無誤、當即將周擒獲解區、

經由區員訊據周寶蓉供、三十四歲、鹽城人、住陸家渡冶坊橋、業搖划船、對於暗殺曹阿坤之事、尚矢口否認、其已獲案之嫌疑犯、亦不承認爲伊徒弟、旋經傳到曹母周氏、據供四十八歲、江陰人、我子阿坤、被槍擊後、送往醫院、經醫院連打救命針二次、尚開口語言、說明主謀犯係周寶蓉徐長餘等、請求伸雪、余區長以案關指控主謀傷害人命、於午後判解公安總局訊辦、

不量力 頂滅

理髮匠溺斃

蘇州河找尋源流 兩人同往一人回

在曹家渡浜北永裕紗廠後面三十二號理髮店內爲夥之徐壽祥、十八歲、揚州人、於昨日下午二時餘、因天氣悶熱、汗流夾背、乃與同店之何某、同往蘇州河中沐浴、何素習游泳、故任意浮沉、渦游兩岸、而徐不諳水性、迨何浴罷登岸時、找徐不獲、詢之附近船戶、及岸上之人、均云未見有人上岸、必係溺斃河底、何後大驚失色、奔回店中、旋死者之兄徐壽延得悉、立即前往該處、雇人設法打撈屍身、直至傍晚、仍無所獲、某刻局飭將詳情呈經過情形後、再行核辦、

郵局職員行竊敗露

情急跳窗 身受重創

探捕進門 陶文華作爲

松江人陶文華、二十一歲、在北四川路郵政總局郵箱任職、家住狄思威路祥茂里四十六號、昨日上午被郵局稽查員查出陶有偷竊郵票行爲、當即報告虹口巡捕房、派中西探員前往祥茂里欲將陶拘拿、詎探等甫入門、陶知事已敗露、即從樓窗上跳下、以圖逃逸、詎倒地頭部受傷、探等即上前拘獲、並在陶之屋內抄得郵票甚多、當即一併帶入捕房、傷人即車送同仁醫院醫治、待傷愈後解送法院究辦、

用苦肉計 圖卸刑事責任

原告爲凶手要求扣押

浦東命案開審

浦東花園石橋已故張林生、因遺下大宗財產、致嫡庶兄弟同室操戈、第三子張慶祥及母舅張全生妾張張氏等將次子張裕祥殺死、長子張國祥擊傷、經地方法院將張慶祥・張全生・張張氏拘押、以預謀殺人罪提起公訴、迭奉沈推事審理、昨日已認爲調查終結、遂開始辯論、檢察官滋庭論告之意見、大致以事實極明、應按起訴法條處分等語、被告方面共延律師五人辯論、要點請張裕祥並非張慶祥等所殺、係張國祥所殺、而張國祥之子彈受傷後而失去、認傷害爲不實、雖實際醫院醫生到院證明、張國祥同時受傷屬實、恐張國祥自己所擊、或爲張國祥之苦肉計、以爲避免刑責、故要求將原告拘押、將被告等一併保釋等語、原告律師稱、關於張國祥要求醫藥費二百八十元、撫慰金一千元、張裕祥之妻張包氏要求撫慰金等五千七百五十二元、但被告之辯護人請將原告拘押、將被告釋放、不知何理、官云、這一點不生問題的、於是問官宣告辯論終結、關於被告等請求停止拘押、口頭裁定不准、仍命一併還押、餘人退去、

三彈中其二

老司務性命堪虞

滬西周家橋東協興地貨行老司務沈元富、二十九歲、家住杞王廟西三里餘地方、昨晨二時許全家睡夢正酣、忽有盜匪七八名到來、破扉而入、肆意搜刦、沈與其妻等均於夢中驚醒、沈大聲呼喝、盜出槍恐嚇、沈不稍懼、疾趨圖出、盜乃發槍數響、沈身中兩彈、一在右臂、一在胸口、當即倒地、旋盜刦得大洋二十元、金練一條、金戒一隻、金圈一付、呼嘯而逸、至天明由家人將沈舁至上海送醫院療治、胸口一彈傷及心臟、生命極危

許世英受傷

呂班路撞車

本市辛未救濟會董事長許世英、於前日(五日)下午四時半、大雨傾盆之際、坐自備汽車(公共租界照會第二七〇六號)由勞神父路寓中送客至某處返寓、行經呂班路震旦大學附近、因當時大風狂雨、致汽車機器發生障礙、其時車夫張阿弟正在修理之時、詎料車尾隨有十路電車、亦由南向北、遂將汽車猛撞、汽車被撞有丈許之遙、汽車四面玻璃均碎、而電車右角亦稍損、當時許氏在車內被撞傷頭部後腦、幸尚無大礙、遂另雇車回去、於昨日(六日)下午二時許、親往盧家灣法商電車公司交涉、據許氏語記者謂、汽車損失一百二十兩、閘電車亦有損失、後由吳凱聲律師調解息事、

鐵部專員

孔庚白在汴拘押三月

前京滬滬杭甬鐵路警務總段長現充鐵道部專員孔庚白(即案後)前因道清路文書課長吳仲莊圖謀不軌、被河南省府逮獲後、因吳曾爲孔之部屬、常有書信往來、遂認爲涉有嫌疑、於本年三月杳行鐵道部將孔拘解開封省府押訊在案、玆悉孔在押三月餘、業經汴省府偵查結果、確與吳案無干、已於前日省釋、仍回鐵道部任職

賣姪女

叔叔無良

無意中街頭相逢

爲了少許金錢甘心…

高郵人杭慶逢、以檢字紙糊口、有女大珠、十歲、前住閘北香煙橋廣吉里、去年九月間大珠被人拐出、賣與住居九畝地萬竹路一〇五號奶媽唐張氏爲童養媳、計給身價洋七十元、杭失女後、雖四出找尋無着、直至日前行經萬竹路地方、突見大珠提壺泡水始知、遂將大珠拘入二區一分所、訊據供稱、伊養母唐張氏係在高湯氏家爲奶媽、現伊養母回寄浦原籍、並拘獲關係人李張氏、據供、杭大珠係由伊親叔杭萬壽出立筆據、伊爲中人等語、當經徐所長判令李張氏交保出外、着將拐賣杭大珠之杭萬壽蒐獲再核、日昨李張氏、將杭萬壽蒐獲、因在二區管轄、遂拘入二區總署、經張署長訊得拐賣女孩屬實、判解總局法辦、迨一區一分所得悉前情、立將該案原告及關係人一併解送總局訊辦、

丈夫神經忽變態

人生趣味盡無 少婦服毒自盡

蘇州婦人沈陳氏、二十九歲、住廈門路延慶里二六一號、近因丈夫發癡、覺人生無趣、於昨晨吞服鴉片、至九時五十分經人發覺、送院醫治、延至下午三時三十分身死、

春光洩漏

丈夫不答 少婦羞縊自盡

本地女子孫善銀、二十二歲、嫁任閘北彭浦鄉之某甲爲妻、近孫因與某鄰居有染、被其夫偵悉、昨日其夫欲將孫驅逐、孫因羞憤交集、即在房中解帶自縊、迨其夫覺察、則已返魂無術、

丈夫無情

少婦忿憤 吞金自盡

廣如金王廟農民徐祥生之子徐林寶、於去年十一月五日娶沈王氏之女小妹爲室、婚後夫妻間情感甚淡、嗣林寶又不加歪顧、小妹常自嗟怨、奮心自殺、已非一次、前日又發口角、遭即毆打、小妹憤極、遂吞金環、當時無人得知、昨晨察覺、已不及醫治而死、西區一所乃飭向保投法院驗諭

黃楚九全部遺產 即將競賣

顧全債權人利益

經法院裁決

已故黃楚九所經營之共發公司屬下之日夜銀行及大世界游藝場等存款部份、前經法院判令將黃楚九所有動產與不動產一律查封作抵後、昨日上午十一時、第二特院由曹推事沿執行庭開審、債權方面由顧會律師到庭稱、本案自前法院判決至今、爲日已久、除將一部份財產變賣償還債務外、他債權方面因分派二成外、尚有多數動產與不動產未曾出賣、所有一切產權均在清算會計師處、不知究有若干、請庭上諭知清算會計師出面報告、一面諭令從速拍賣、況現在市面甚好、尚使一部出賣、決不吃虧、對於會計師方面、並無損害、而對於債權方面反而有利、自從此案擱置後、債權方面紛紛向敝律師函催、誠無詞可答、今聞會計師報告謂知足應作價六萬兩、惟各該廠房既前曾有人還過十二萬兩出售、多賣一文錢即債權方面多得一文錢的利益、請求從速裁決辦實、法庭函會計師由鄧乃仁會計師代表到庭、據會計師因有病不到、果會計師則因另有他事、顧律師又稱、本案不能以兩會計師不到而停頓進行云云、曹推事後諭准照顧律師請求飭即將行拍賣、開庭院方面不日將派書記官與承發吏將所有動產與不動產在知足廳拍賣、

刦案三犯

無一漏網

東熙華德路

東熙華德路一三三號廣東婦人羅王氏家、於六月二十四號下午時許、被盜匪五名、刦去值價七百三十八元金銀飾物、携贓而逃、該歸報告該管滙山捕房請緝、旋於昨日下午由華探目蔡少田偵悉是案盜匪甫入張杏富・俞和尚・高和尚等、匿居唐山路克路一五九號、遂說明捕頭、協同西探前往將張等三人逮捕、並同盜婦俞金氏即俞和尚之妻一併帶入捕房、押候查明解究、

二盜成擒

曹家渡封案中 吊出原贜

曹家渡保衛團排長鄭通坤暨六區偵緝隊領班吳昆山、於前日下午得眼線報稱、有於上月抄搶刦曹家渡仁壽里八號內之財物案內盜犯周長餘、現尚匿跡於鼎康里內等語、立即按址前往、當場將該犯拘獲、…

軍隊參謀不能認爲現役軍人

張務源公訴部份 上訴審理終結

山東人張務源、於今春日兵犯滬之際、在法租界白來尼蒙馬浪路華東公寓五號房間內設立招兵機關、私行招兵、被法捕房政治部偵悉、以有違定章、且礙治安、將張拘獲、抄出文件兩皮包、連同秘書陳侶・莞遺吳善濟・茶房石才古三人等一併帶入捕房、解送第二特院、訊據張供、在二十路軍總指揮部及廿一路軍任參謀、承認招募兵士、正在請求十九路軍備案、由院行文至信陽二十路軍總指揮部及廿一路軍軍部調查、證明降之職務、奉判以張係軍人、對公訴部份不受理、違章部份處罰金廿元、陳侶吳善濟石才古三人宣告無罪、玆捕房方面以張任軍隊參謀、係文官非現役軍人、故對原判表示不服、由代理律師費席珍・顧守熙提出理由、撰狀向江蘇高二分院聲請上訴、高院據狀、由刑推事傳被上訴人張務源到院、開調查庭審理後、昨由刑庭長董康推事開合議庭審理、先由上訴人捕房律師陳述不服理由、並由被告就原審律師辯護之下、庭上宣告辯論終結、聽候判決、

販土機關

河南路破獲

公共捕房禁烟部探員偵悉河南路福興里六十一號皆康煙葉號樓下廂房內、有人組織販賣鴉片機關、遂於昨晨密往拘獲李某陳某二人、抄獲雲土一千二百四十餘兩、煙膏四聽、煙具二副、及販賣煙土之帳簿多

痔瘡

新法注射內外痔漏 陳練百醫師

除痔不用刀割 不迷不痛 痔愈不再復發

營業時間 上午十時起 下午六時止

價目 洗浴每位大洋一元 推拿每位大洋五角

寓南京路虹廟南首…

欲健身惟有沐浴

…

遺失聲明

遺失賓大廠支票…

本、一併帶入捕房、候今晨解送法院訊究、

炸彈爆發 路人傷

老北門附近

住小東門鹹瓜街一五〇號之王文彬、(廿六歲)昨晨九時許行經民國路老北門地方、適一垃圾長車駛過、車中滿載垃圾、不料忽然炸彈一枚、係在某處掃垃圾所得、不料行至該處因車輛顛簸、炸彈突然發出、王面部及足部炸傷、當即自投醫院求治、

病斃 服毒 可疑！

舞女之死

靜安寺路五百二十號大陸舞公館有舞女名小紅者、年甫十有一齡、係寓侍昇臨小姐者、前日晚間八時許忽病甚重、即延醫醫治無效、旋即身死、該院醫生認爲死者有服鴉片煙嫌疑、遂即報告新閘捕房、飭探前往調查、乃將屍體舁入斐倫路驗屍所、…

浴堂中行刦 內容複雜

匪犯供係被誣

住西門路龍五坊三十號南通人江余國、於前晚九時在愛來格路增榮里聚泉池洗澡、有浦東人顧福生向江借錢未允、即將置在茶几上之鈔洋五十九、搶取而去、由江追出鳴捕、將顧人贓帶入捕房、捕頭送刑探日陸兆麟偵查之下、昨解第二特院刑一庭、捕房律師依刑法三四三條提起公訴、並陳述案情、繼由告訴人江余國訴被告搶犯情形、訊之被告顧福生供、民人在長江輪船爲茶房口角出來滬、積欠貸款六千元、是夜民人向索欠款、付我洋五十九元、由其自己將鈔票塞入我衣袋內、迨我出門、即鳴捕拘執、並非強搶、實被誣告、求請查察、鄒李昌推事核供、以兩造各執一詞、遂諭改期補房查明再訊、被告仍收押、

▼迷路待領▲

市公安局家撫第一區第一所在方浜路查獲迷路無名男孩一名來局、因年幼不能自述、查該孩年約三四歲、平頂頭、長臉、頸戴有銀鎖片、身穿花布小衫、格子布褲、赤足未穿襪、黑布鞋、由送普育堂留養待領、

來函更正

逕啓者茲據敝當事人金石聲律師代表來所聲稱閱七月四日時報新聞欄載有被捕之雷季生一則內有前往樂餘里書寓名鴻鵠家拘獲男女關係人其中有拉胡琴鳥師等語查是日並未有拉胡琴被拘之事此項事實關係本會鳥師之名字又不雅觀已改名稱爲琴師烏師已不適用乃今仍名烏師亦有不合事關名譽委託代函要求更正前來據此相應代函台端即希查照予以更正爲荷此致時報主筆先生 律師范剛 二十一年七月六日

逕啓者閱本日貴報載有「辦公時間教育局已無負責人員」新聞一則核與事實不符查本月五日各校教職員到本局請願時已三點五十餘分局長因公不在市府並赴幹社開審查會各職員除第一科科長出勤外餘俱在局辦公即由本局各科處科長負責接洽並學正開私立學校立案審查委員會特據實函告務希迅予更正爲荷 上海市教育局啓

上海 德大蓆行

念五週紀念

總店 北石路香粉弄對面
第一支店 大慶路實興里對面乾大順
第二支店 北石路香粉弄關帝廟…

本行分設各埠工廠化學督造各種花素軟蓆定價克己

大批 福建 摺蓆 運到　大廉價一月 六月念四日起　大批 安徽 竹蓆 運到

寧波 摺蓆 廣東 蒲蓆　各種龍鬚 精美汽車 坐墊　蘇寧 台蓆 行軍 床蓆

認明總店三開間朝西門面支店均雙間門面電話九〇三九二號

中國興業銀行 儲蓄部

特設具有數項優點

(一)地點適中 (二)保障穩固 (三)存取利便 運用得法 (三)手續簡便 無勞久候 (四)各種儲蓄 備有詳章

地址 南京路一七二號 電話 一八三六 九〇六二五

二星船牌咖啡

品質優良 清香可口 滋養豐富 助長消化

凡一磅裝馬克咖啡積存二張換手巾一條三張換象牙筷一雙六張換咖啡杯一套多則類推

優待顧客每罐內附送贈品券

標品 今附上郵票二分請寄此咖啡一小包以便試飲 姓名 住址 外埠附郵四分

上海 公和祥行 總經理 法界公館馬路昇平里 電話八三二六八

各大公司食品店均有出售

蘇州 女科鄭燕山甥祝懷萱

專治 遺 帶 經 痛 疥 瘡 腳 跡 濕 癢 咬 皮 膚 各 病

來滬 診所 …和里… 電話九…

妙特靈

皮膚病特效

一滴止癢 着膚即靈

功能去濕止癢殺蟲清毒防腐…

上海 新星藥行…

電 潮 澎 湃

法商水電職工全體怠工

反對公司無故開除工人邵子英
工會常務理事被毆受傷

華商電車工潮形勢亦嚴重

法商水電公司機務部全體工人、反對公司無故開除職員邵子英、激成工潮、工會常務理事陸關宏被毆受傷、昨日開會議決、今日起一律怠工、形勢嚴重、玆將各項情形分誌如下、

工潮起因 機務部工人會經提出三項要求、㈠接線案被停職之二十一工人復工、㈡照例津貼工會辦事費每月二百元、㈢由公司證明徐阿梅並非共黨、經理事會向新大班古其亞交涉、第二點已辦、第一第三兩點迄今仍無切實答復、全體工人已憤激異常、詎前日(五日)下午五時、二班貝禮愛將抄表間頭目邵子英、突然開除、並不宣布理由、工人職員、一律怠工、

緊急會議 全體工人聞訊後、認爲公司壓迫工人太甚、於昨晨七時半上工時、主張一致怠工、以促資方覺悟、經工會理事勸告、始照常工作、下午一時、由工會召集緊急會議、到全體理監事、㈠對於公司開除邵子英案、議決推派陸關宏趙坤祥張福寶鄒德馨等四人、向新大班交涉、㈡呈報黨政機關迅予調解、㈢通告工人靜候依法解決、

調查眞相 市社會局第三科長許也夫得報後、以法商水電工潮有關地方安寧、當會同市黨部民訓科主任汪曼雲、會商辦法、遂於下午一時、社會局派朱圭林、市黨部派周濂澤、會同前往調查、並設法相機勸導、

進行交涉 第二區水電業工會昨日下午四時推派陸關宏趙坤祥張福寶鄒德馨四人、赴公司向新大班古其亞交涉、公司對於邵子英案認爲並非開除、實係因公司以抄表邵子英之職務、有撤裁之必要、故宣告解雇並給予三個月退職金、經代表等一再交涉無效、

發生糾紛 機務部職員工人自散值後、即赴魯班路工會靜候代表交涉消息、及至下午五時、代表等至工會、向全體工會報告、當時社會局市黨部代表均在場、當即宣告開會、由張福寶主席、報告交涉經過、羣衆認爲公司太無誠意、後因代表陸關宏報告、羣衆發生誤會、認爲陸關宏出賣工人利益、勾結資方、羣起質問、一時秩序大亂、陸關宏及其子被羣衆毆打、以致陸關宏頭部受傷、血流滿面、幸經工會理事黨政機關代表、極力勸導、始繼續開會、

議決怠工 羣衆以公司壓迫工人太甚、當場議決、㈠今晨起、全體工人職員、一律怠工、㈡車務部李麟書到會場報告事實、㈢組織糾察隊、職員四人、工人十二人、㈣陸關宏案由市黨部社會局代表負責保釋、當即由陸關宏家屬車送上海醫院醫治、至下午八時始散、

華商電車工人 態度堅決 三項要求條件 **限兩天答覆**

華界電車工人、自反朱風潮發生後、迄未解決、前日公司答覆工會要求開除朱少沂問題、工人方面表示不滿、工會今日(七日)特致函公司、限於四十八小時以內圓滿答覆、其函共三件、玆抄錄如下、(其一)逕啓者、前函及條件四項、諒早收到、是項要求條件、誠爲敝會工友等目前急須需要解決之問題、故有請貴公司於三日內圓滿答復之要求、現三日業已期滿、公司方面、尙無絲毫表示、不勝遺憾、茲經敝會第二次擴大會議議決、認爲是項要求、爲工人等最低限度之條件、今公司方面既不接受亦不拒絕、實無談判之可能、但敝會爲顧及雙方感情、不使破裂、糾紛不擴大計、特再延長四十八小時、希公司方面於此時間內、從長計議、然後予敝會以圓滿之答復、否則使糾紛愈演愈烈、以致發生各種不幸事件、敝會將不敢負任何責任、務希見諒、幸勿再誤、(其二)逕啓者、承昨日答復關於開除朱少沂問題、敝會認爲朱少沂既能脅迫車務工友、當能同樣的脅迫他其部份工友、今公司方面、不能顧及我工友之痛苦、立即將朱少沂開除、反欲將朱另調他部、在公司方面似已予懲戒、但對於吾工友、仍無絲毫利益之可言、今車務工友既遭朱之脅迫而反對於前、他部工友勢將反對於後、若長此以往、糾紛不已、終非善策、是故敝會於第二次擴大會議議決、對於公司是項答覆、不能接受、非請公司方面、立即宣佈開除朱少沂、於四十八小時內圓滿答覆、以息公憤不可、否則風潮擴大、敝會將不負一切責任、區區苦衷、尙乞見諒、(其三)逕啓者、前函要求貴公司方面立即開除敝會破壞份子周光榮朱漢潮湯俊生張若愚黃義武陸榮棠等六人、迄今未蒙見覆、緣因該周光榮等既營私舞弊、把持會務於前、又勾結工賊、破壞敝會於後、敝會爲維護營業利益、保障工會之存在計、不得不予以永遠開除會籍之懲戒、今公司方面對於是項要求、置之不覆、實有大背於勞資互助之本旨、申經敝會第三次擴大會議議決、限公司於四十八小時內立即公佈開除該周光榮等六人之工作、否則全體工友、將認公司爲過袒包庇工賊、破壞工會、以致引起不幸事件、敝會將無法負責、凡事關雙方感情及利益、幸再四決之、

昨晚召集擴大會議 工會方面於昨日(六日)下午八時召集第三次擴大會議、到各支部委員卅餘人、討論重要議案文件、其中除致函公司限四十八小時答復三案外、其餘暫不宣佈、聞大致爲㈠加強擴大會議之組織及增加新委員若干人、㈡甫推主席團、

閘北虹口絲廠仍未復工
社會局改定明日調解

本市絲廠業工潮發生後、虹口閘北兩區昨仍停工、市社會局以勞資雙方、試行和解已無望、原定今日下午一時調解、因今日爲市政府成立紀念日、故改定八日下午一時召集調解委員會、又絲廠業同業公會曾向市政府市黨部社會局公安局請願、要求保護開工、聞公安局奉令、飭四五兩區警察極力保護絲廠開工、嚴防搗亂、惟昨日閘北虹口兩區共二十五家絲廠、仍完全停工、

吳淞口沉沒一英輪
成都輪出口時與他輪互撞
殃及吉泰哇號 船員水手等幸均救出

昨晨五時、太古公司成都輪由滬開赴大連、行至吳淞、與一英船Plu[illegible]號互撞、其地點在三號與四號浮標之間、互撞後、英船失其控制、轉撞於停泊德士古火油碼頭之英輪吉泰哇S. S. Kittawa號、將船舷撞開一洞、吉泰哇立時沉沒、只剩桅杆與煙囪露出水面、輪上水手船員均經救出、港務局及上海各該輪公司聞訊、立派員前往調查、同時警告往來船隻、審愼行駛、一面準備打撈、據悉吉泰哇號係屬威廉遜公司、載重一萬二千噸、

市政府成立五週
今日舉行紀念大會 各局停止辦公

今日爲上海市政府成立五週年紀念日、該府定上午九時在大禮堂舉行紀念大會、事前通告各附屬機關今日停止辦公、

自治籌委會 三主任委定

本市地方自治籌備委員會、進行不遺餘力、關防已由市府頒發、玆悉該會內部分設總務調查選舉三組、已由市長委定市府第二科文書主任袁省廬爲總務主任、公安局第二科戶籍主任吳和孚爲調查科主任、社會局秘書黃實爲選舉組主任、

廢戰同盟會推定代表 赴粵勸止作戰
朱慶瀾等三人 定九日出發

廢止內戰大同盟會籌備會、自聞廣東爲海軍改組發生糾紛、即經再三集議、連電勸阻、玆聞該會於本月二日四日及六日、連開第四次第五次第六次籌備會、商議結果、決推朱子橋陳立廷査勉仲等爲代表赴粵、現三代表已定九日啓程由港轉粵

專爲討論越界築路案
工部局昨開特別董事會
令總裁費信惇繼續進行協商
結果認草案尙有數處須修正

昨日工部局於下午四時半召集董事特別會議、專門討論越界築路問題解決草案、到總董貝爾・華董虞洽卿・徐新六・劉鴻生・胡孟嘉・西董安諾德・雷斯利・賴文・賚色・貝斯・鮑恩森・日董岡本・寺井・及工部局總裁費信惇・顧問吳經熊等十餘人、當由費氏將草擬之解決草案提出逐項討論、各董均有充分意見發表、日董雖持反對論調、但與進行並無妨礙、

討論結果 討論之結果、據該局情報處發表、界外馬路問題、本日(星期三)午後工部局董事會開特別會議、討論與上海市政府間關於界外馬路區域辦法之協定草案、討論結果、董事會命工部局總裁繼續進行協商、希望內中若干點得以明瞭、不致引起疑義、並將修正之處、在原文中更改、惟各董事雖經盡力協作、俾該草案之文字、得達最佳之形式、但絕未因此即負對該文件完成後贊成簽字之責任、蓋當下之協商、多少尙係非正式性質、必須俟全文擬就、並經有關各方得有研究之機會後、乃有決定之可能也、

日方妄舉 日方自聞越界築路案有解決希望之消息後、即行表示反對、實際在此時日方對草案內容、尙未明瞭、而驟行聲明反對、則實爲妄舉、又據領事團中之人表示、以爲其反對爲妄動、蓋所持反對者、亦不過欲想保持日僑居住較多之虹口區域內之越界築路、然工部局決不致因日僑之反對而將虹口區之越界築路另擬一協定也、

救國宣傳週第二日
寧波同鄉會戶限爲穿

小西門各團體救國聯合會爲喚起民衆、加緊救國工作起見、特發起舉行救國宣傳週、自五日起至十一日止、共計七日、昨爲第二日、會場假西藏路寧波同鄉會、所到各團體各界代表及來賓等較第一日更爲踴躍、開會時由王漢良吳志騫等演說、詞皆警惕、演說畢、即開始表演警惕動人之遊藝、

綢業銀行開幕
明星拍電影

上海綢業銀行、在漢口路六十四號新屋落成後、昨日舉行正式開幕典禮、該行董事長兼總經理王延松、常務董事馬正炳秦潤卿、董事潘公展・張濟如・胡鳴生・裴雲卿・馮仲卿・沈翠卿・俞國珍・陳子明、監察徐寄庼・程用六・俞鑑濱、經理田相儒、襄理陳景軒・駱清華、全體行員、均於九時前到行、嘉賓後、來賓到者四千五百餘人、十時許、明星公司前往該行攝製新聞片、胡蝶(中)担任主角、嚴月嫺(右)等該明星、均在場參加、生面別開、倍形熱鬧、聞該行昨日全日收到各項存款、達三百餘萬、(王開)

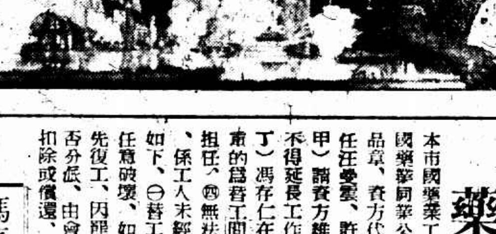

國醫學會執監會議

上海市國醫學會前晚開第十二次執監聯席會議、到陸士諤・余鴻孫・王韜堂・盛蘇臣・黃寶忠・張贊九・沈香圃等二十餘人、賀芸生主席、議決案如下、㈠常委會議議籌集基金、俾得實現會章所規定之事業案、(議決)通過、交常委會依照下列之辦法進行、(甲)定額至少五千元、分五百股籌集、每股十元、由會員自認股數、(乙)所認之股款或爲捐款、或爲借款、聽會員自定、借款擬於十年後還本無利、(丙)基金存於銀行、暫定爲十年定期存款、在規定期內、本利概不提用、(丁)認股之會員、稱爲基本會員、組織基本會員會、由該會推定保管委員若干人保管之、(戊)先由各會員書面認股集足至少數後、召開基本會員會、推定保管委員兼草給據、收集股款、(己)基本會員分別贈發名譽獎品、㈡會員馬彥鍾請將所擬預防時疫藥方傳佈會員、可否施行案、(議決)所擬之方甲預防二字、似未妥適、請周會員先按方詳釋、並述主治之症交下次例會再議、(餘略)、繼開第九次討論委員會、除按預編之議題詳細研究外、並有列席會員實瑞安提議擬立國醫預防霍亂法、(議決)請各擬具意見書、預交秘書處、候下次例會再議、議畢散會、

防止霍亂須知

工部局衛生處、對於霍亂之流行、希望公衆注意、人人能行之防止方法、㈠霍亂之傳染、均由食品已被患者所染、故於食物、非新鮮烹煮或消毒者、斷不可食、凡水菓冷菜瓜類、未經煮過或消毒者、皆不可食、或已經蒼蠅附過者、亦不可食、牛乳油未煮過或消毒均不可食、冰淇淋必須食由煮過之原料配製者、飲冰均須經煮沸、或經過消毒濾器、而濾器亦須每星期煮沸一次、汽水只可飲最佳者、水菓番茄等、如將其在滾水中浸過至少十秒鐘、則亦可生食不致損及其原味云

藥工潮仍在相持中

本市國藥業工潮發生後、迄未解決、社會局市黨部於昨日下午一時、召集國藥業同業公會藥業職業工會問話、以便進行調解、到勞方代表趙振輝袁品章、資方代表岑志良孫榮昌、社會局第三科長許也夫、市黨部民訓科主任汪曼雲、許也夫主席、勞資代表報告後、即開始討論、「勞方提出」(甲)請資方維持勞資契約、包括㈠不得錄用非會員、㈡不得拒絕替工、㈢不得延長工作時間、(乙)每人每月加薪十元、(丙)安插失業職工、(丁)馮存仁在未查帳前、由資方每人借給洋五十元、「資方提出」㈠爲嚴肅的爲替工問題、先由各資方自用、㈡修改勞資條件、㈢增加工資、無力担任、㈣無法安插失業、㈤馮存仁案各借五十元、未使承認、㈥損失問題、係工人未經合法手續罷工、無賠償之理、後經主席一再勸告、決定辦法如下、㈠替工問題、由資方讓步接受、㈡原有契約、雙方應各遵守、不得任意破壞、如有修改之必要、得呈黨政機關審核、㈢馮存仁罷工問題、應先復工、因罷工而發生附帶條件、再行正式調處、㈣馮存仁花紅問題、應否分派、由會計師清査再核、在未清査前、由資方暫借洋二十五元、以後扣除或償還、㈤加薪問題、另案辦理、

馮存仁工人議決五點

昨晚馮存仁堂工人即舉行全體代表大會、徵求意見、討論答覆、議決、㈠本店經理馮瑞甫既已登報辭職、應請股東會另派全權代表負責、㈡據理駁斥馮瑞甫在報章啓事內、含血噴人言詞、㈢以書面答復資方來函、內容要求先行談判再復工、㈣對紅利問題、請股東會同本會同人、立刻審查自十七年起二十年止帳目、以十三股分派、在未審查前、每人預借洋五十元、㈤替工問題候本工會解決、議畢散會、

飛花業公會 選舉執監委

上海市飛花業同業公會前日召集第三屆會員代表大會、舉行改選執行委員、並加選監察委員三人、當經抽定任滿執委四人、謝仲樂・胡桂笙・李厚椿・壽全甫、當選新執委四人、爲徐克明・沈鼎發・朱靜安・朱松山、候補執委二人、龔志文・徐釆丞、當選監察委員三人、謝仲樂・李厚椿・壽全甫、候補監察胡桂笙、

市商會電請政府 制止借美棉
前車可鑒 如果實現
今歲華棉出品必致無人購問 試看今春之蠶繭如何?

上海市商會近據棉花販運業同業公會報告、謂近閱報載、有滬商向美商借美棉四十萬包、政府擔保由宋財長提請中政會決定等情、如果不虛、務懇迅速制止等語、該會爰於昨日電呈行政院實業部財政部、略云、査吾國以農立國、農商相倚爲命、必須農安耕作、使得商利貿遷、蓋我國人民、既以農占多數、必先農有蓋藏、始貨有售主、此實一定不易之常經、近年以來、長淮黃河暨贛湘流域、農村經濟已瀕破產、失業之民、從亂如歸、匪患之不易肅清、此爲最大原因、自連年蠶事歉收、廠絲外銷無路、遂致蘇浙農家亦復岌岌不可終日、有半菽不飽之現象、松太各屬、棉田與稻田參綜錯互、若使大批美棉賒貸輸入、則今歲棉田收穫、出品無人顧問、勢必又蹈今春蠶繭覆轍、是直逼令農民失業、驅其爲贛湘之續、此事關係太大、不敢緘默不言、除分電外、理合電請鈞院部鑒核、對於以政府名義擔保賒貸美棉一事、萬勿核准、庶使小民保留一線生機、並爲國家保全一線國脈

市教育局 召集南市閘北校長談話
各學校教職員代表亦各列席

本市滬南閘北各市立學校教職員代表向市教育當局請願、㈠請補發二三四三個月之教薪七成、㈡五六七三個月發全薪、㈢二十一年度市立各學校預算、昨經徐教育局長召集各校長及各校教職員代表各一人、開一談話會、席上由局長作陳辭盛之報告、最後對於請願三點之答復云、㈠預算問題、已轉呈市府、本局亦希望能邀核准、惟須視市府是否可以有辦法、㈡五六七月發全薪問題、本局已先後向市府呈請一次核發七成、又轉呈一次、均未邀准、此事實上之不得已者也、㈢至二三四月之地方狀況、該位亦所深悉、故補發七成、當然爲不可能之事、應請各位教職員明瞭本局之誠意與苦衷及市財政狀況、而勿相懷疑、互相攜手合作、赤誠相見、次由教職員代表錢選靑及徐子齡等相繼發表意見、當經市長代表表示可以此項意見轉達市長、酌量核辦、至五時半宣告散會、

滬教育界 反對鴉片公賣
致電汪院長請即取消成議

上海市教育界救國聯合會昨電汪院長云、(銜略)鴉片公賣之說、喧騰人口、同人等聞訊之餘、驚駭欲絕、夫鴉片之害、婦孺皆知、從前軍閥猶不敢冒此大不韙、而謂以救國自詡之國民政府、竟悍然爲之乎、中央財政雖感困難、飲鴆止渴、愚者不爲、而謂明達如我公、而竟見不及此乎、倘使各縣戶口皆能調查清晰、地方官吏皆能奉公守法、駐防軍隊皆能不預民事、地方自治已能粗具規模、倘或有商量餘地、若此等先決條件無一備具、竟貿然實行鴉片公賣、其爲害民禍國、實不待辨而自明、或聞公賣、美之於菲、英之於印、鴉片俱屬公賣、斯言而信也、是直以菲印屬國視我、而我國以英美自居矣、言之不祥、莫此爲甚、我公奔走革命半生、爲中山先生所信任、一旦秉國大政、國人期望方殷、遽可背棄中山先生禁絕鴉片之主張、而貽國家以無窮之大患耶、務乞取消成議、幡然與民更始、則君子之過猶如日月之食、毫無損於光明也、臨電神馳、佇候明教、

豁免災區捐稅 須提市政會議討論
各業公會代表請願 市府表示接受

本市綢緞業等百餘同業公會、因鑒於六月二十二日市政府所頒佈之豁免捐稅辦法、除廣告捐豁免爭外、其他各項、均自開始營業之月爲始、該同業等以災區商店、均遭重大損失、今欲勉力復業、即須負擔鉅額之捐、以致裹足、殊有影響於市面之復興、故特推派代表吳家興潘旭昇等廿一人、於昨日上午十時、赴市府請願、要求豁免災區捐稅至戰前狀態爲止、藉利復興、因吳市長適親往參加綢業銀行開幕典禮、故由秘書長俞鴻鈞接見、該代表等說明請願目的後、俞氏表示接受、並答謂欲謀復興災區市面、對於捐稅一項、正宜盡量豁免、惟市府經濟方面、則已陷感困難、災區與工作消等、均亟待修理、以致捐稅一項、未能盡量豁免、今貴代表等之來意、余當轉達與市長盡量採納、希望貴代表等代表市府、將市府之經濟困難情形、轉致各同業、俞氏並允將該項請願呈文、提出下次市政會議討論、再定妥善辦法、該代表等認爲滿意、即興辭而返、

麗娃栗妲村同樂大會

滬西麗娃栗妲村、風景清幽、爲避暑唯一勝地、茲該村於今日(七日)起、將舉行上海高等仕女消夏同樂大會三天、每日自下午二時起至夜半止、節目有㈠明月歌舞社王人美薛玲仙黎莉莉胡笳黎明暉諸女士歌舞表演、㈡名媛閨秀時裝表演、㈢化裝滑稽跳舞、㈣西菁樂團及大同樂會之國樂、㈤忠義國術社國術摔角等數十項、此外有搖船競賽及游泳競賽、均屬最高尙之娛樂、拍拉蒙影片公司並將在場攝取有聲新聞片、備在各影戲院放映、門券每張售洋一元、另有精美之贈品贈送、

全球風行國產衛生要品
雙刀牌臭藥水
防疫消毒殺菌辟穢 世界馳名功效無比
維持公衆衛生 保護身家性命
政府特許 國內概免重征 國外完全免稅
商標 註冊

堅固鐵桶裝置
計分四種 每桶裝足四十介侖 超等A 特等B 頭等C 平等D 批發特價 格外從廉

美麗漆聽裝置
零售價目 一介侖 一元五角 半介侖 八角 四分一介侖 四角五分 批發特價 函索即寄
各埠大小商店均有出售
總發行所 上海江西路十號(三洋涇橋)信源行 電話一四三七一

良心
良心救國 提倡國貨
將軍良丹 夏令妙葯
良丹乃精良國貨功能祛暑辟疫解渴消暑醒酒化食居家旅行必備要品
五洲大藥房發行 各處葯房均售

◆照常吸烟 ◆見烟自厭 ◆服藥一料 ◆天然斷癮 ◆永遠戒絕 ◆試服三天 ◆功效立見
精神戒烟
廣告欺人 天誅地滅
上海英大馬路新新公司後面貴州路
濟倉製藥公司謹啓

總分店同時舉行
中法葯房
大廉價大贈品
七月十日截止

五洲大藥房
總店及本埠支店
大贈品
祇有四天

No. 840,

THE EASTERN TIMES PHOTO SUPPLEMENT

二十一年七月七日 JUL. 7, 1932.

第八百四十號

圖畫時報

徵求國際國家地方社會紀事,名人,閨秀,科學,體育,遊藝,時裝,美術,考古,遊覽,古跡,名勝,風俗,人種,動植物以及種種珍奇特異照片,凡足以增閱者之興趣者,本報異常歡迎,酬金從優.其有必須寄回之照片,請於背後寫明住址,以便檢還.

北平市立女一中排球隊(即今春平市排球賽爭得盟主之B隊) (P. C.贈)
Volleyball Team of the 1st Girls Middle School, Peiping.

大夏女籃球健將黃令昭與黃瓊女士 (毛嘉善)
Misses Whang Lin-tsao & Whang Chiung of Great China Univ.

黎錦皇黎憲初黎錦文女士
Misses Li Ching-whang, Li Hsien-chu & Li Ching-wen.

北平女一中排球健將王君瑟女士 (P. C.贈)
Miss Wang Chuen-seh of the 1st Girls Middle School, Peiping.

柳陰下 (馬四知)
Under the shade of willow trees.

上海女中李麗女士 (雁影)
Miss Li Li of Shanghai Middle School for Girls.

揭中女運動員楊連英賈步珊葉學普女士 (昌德)
Misses Young Lien-yin, Chia Pu-pan & Yeh Hsueh-pu.

智仁勇李碧霞女士(有德)
Miss Li Pi-sha of Trinity School for Girls.

務本女子排球隊：諸尚復羅傑英黃絲明王金鳳汪鳳英錢渭儀薛志翠王雪華張黛雲 (蔣與南)
Wu Pen Volleyball Team.

魏瑜女士 (吳[illegible])
Miss Wei Yü.

中國女體校排球員潘文玉張嘉箴黃佩珩徐綦
Misses Pan Wen-yu, Chang Ka-chen, Whang Pei-hung & Hsu Chi, volleyball players of Chung Kuo Physical Academy for Girls. (有德)

大夏幼稚師範畢業生 (毛嘉善)
Graduates of Normal School for Kindergarten of Great China Univ.

廣肇女學梁秀文女士(楊冠盛)
Miss Liang Hsiu-wen of Kwang Tsao Girls School.

中國女排球選手劉駟芬女士 (有德)
Miss Liu Sze-feng of Chung Kuo Physical Academy for Girls.

中國女體校王兆基女士最喜球類運動 (有德)
Miss Wang Tsao-chi of Chung Kuo Physical Academy for Girls, fond of playing balls.

智仁勇排球選手張寧珠女士 (有德)
Miss Chang Nin-chu, volleyball player of Trinity School for Girls

杭州婦女健康比賽中最優等之孫鎮坤女士
Miss Sun Chen-kung, winner of Women's Health Contest at Hangchow. (徐權影)

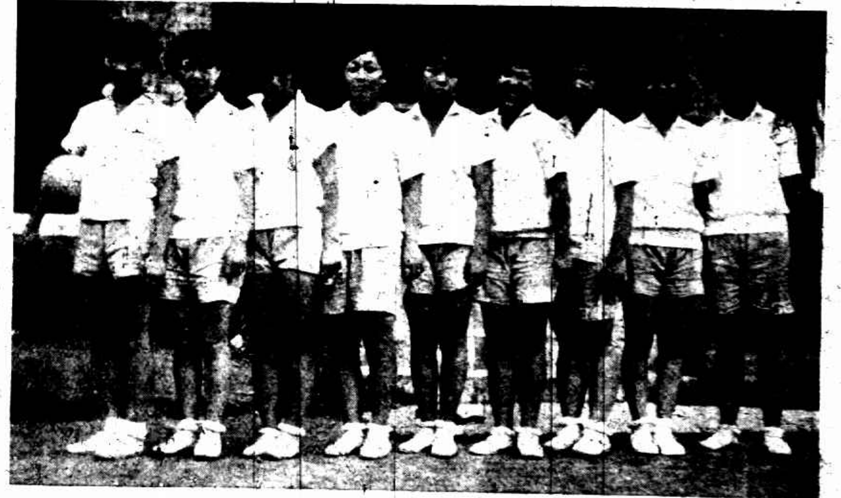

東亞女子排球隊 錢行素雷作陸璞珍孫佳昌傅明家劉
傑淑美明華陳浩如 (有德)
Tung Ya Girls Volleyball Team.